滿洲報

第三種郵便物認可大正十一年七月廿四日 發行人 西片朝三 編輯人 金念曾 印刷人 金慕章

（本報價目）每份現大洋五分每月現大洋一圓一角三個月現大洋三圓二角六個月現大洋六圓二角全年現大洋十二圓郵費先惠郵票不收（廣告刊費）一行十二字起碼一日每行現大洋一圓特別及長期者另議

大連市山縣通一四二番地 發行所 中日合辦 滿洲報社 電話 編輯部（長）七五一三番 經理部 四〇三四番 社長室 二一八一四 振替貯金口座（大連）三七二番

THE MAN CHOU PAO SHE 142 Yamagatadori, Dairen, Manchuria, China.

昭和四年十二月九日

勸告蔣介石下野 開全國代表會議

討論地盤國都及黨政問題 閻錫山之通電日內即將發表

閻錫山氏鑒於蔣介石氏大勢不利豫備即時出而收拾時局已將勸告蔣氏下野及提倡開催全國代表會議重要通電草擬就緒一二日內即將發表 開催代表會議地點已決定爲北平不過閻氏對於本人進退仍不肯輕易實行今後專行試探多派之主張一意從事於暗中飛躍 據各方面有力觀測至時局安定止尚須經過幾各曲折須費相當時日云（八日北平特電）

閻錫山來平通電後必招全國代表會議夜時將商之問題大體如左

一、各軍地盤問題 一、國都移轉問題 一、黨政改憲問題（八日北平專電）

放棄湖廣固守江浙 直屬軍隊集中

駐扎武漢各軍悉數下江 中央應付時局方策

南京政府於六日夜會開巨頭會議在會各重要人物均以爲湖北湖南兩省最近即將歸於反中央派之手結果決定將該兩省及廣東均皆放棄迅速電調駐紮該三省之第一二六九等師基本軍隊集中南京由此即可推知現南京政府已陷於重大危機會議時並決定將湖南北兩省及廣東放棄迅速集中直系軍隊於南京專意固守江蘇浙江兩省再以別項手段圖謀軟化汪閻馮李等據一般觀測者謂此等直系軍隊完全集中南京最速須費二星期之時日其間依現在南京所有之勢力固守江蘇浙江兩省頗屬疑問縱能固守江浙兩省即依此希圖軟化汪閻等並謀和平妥協以該兩省勢力爲之當然爲不可能之事業已明瞭結局仍不外蔣氏下野徹底改造南京政府之一途就目下各方面形勢觀察蔣氏下野時期已愈益迫切矣（八日上海特電）

四面楚歌之蔣介石似已決定放棄武漢第二師顧祝同軍五日乘輪八隻下江六日第九師蔣鼎文軍亦乘輪船四隻七日夜令下江第六師張觀濤軍亦定於八日到漢即行下江漢口碇泊之我國輪船小蒸氣船均被徵運軍（八日漢口聯合電）

改稱護黨救國軍 唐軍集中鄭州

中央已下討唐令 唐又單獨發出通電

唐生智氏已發表就任救國軍第四路總司令職之通電其部下軍隊已改稱救國軍名稱刻正集中鄭州云（八日北平專電）

七日發表討伐唐生智令如左 唐生智背黨就逆已有證據應即罷免本兼各職飭文武各機關逮捕嚴重處罰（八日南京聯合電）

與七十五將領連名通電之唐生智今又發出單獨通電大意如左 余奉汪精衛命依第二次中央執行委員會新發之訓令就任護黨救國軍總司令業於二日及三日之通電提倡和平然今者和平解決不外絕望苟非一戰無解決之道（八日遼寧特電）

反蔣運動益趨進展 汪亦將有表示

蔣派沒落已成時間問題

浦口石友三之反蔣行動漸趨進展同時唐生智韓復榘亦行參加一方孫良誠宋哲元等已由陝通電謂蔣派之沒落早成爲時間之問題今者全國宜不用兵便得和平統一更言及迎汪精衛閻錫山樹立新政府一方桂軍取粵亦非問題汪精衛近必表示何種意思云（八日南京專電）

東北方針不變 保守四省之治安

蔣介石若果下野東北邊防長官張學良氏之態度依然不變決定仍依從來不即不離態度努力維持東北四省之治安云（八日遼寧特電）

常州又兵變

宣布與石軍同一行動 正與中央軍激戰

關於常州兵變據滬寧鐵路局接電七日由無錫被命移駐常州之軍隊迨到常時即解除站上警備隊之武裝既掘鐵軌又切斷電信電話宣言獨立樹起護黨救國軍之旗幟宣布與石友三取同一行動因之滬寧路已完全不通（八日上海專電）

據上海鐵路局接南京政府側調在浦口之軍隊一部迅速向常州出發目下與常州變軍激戰中云（八日上海專電）

駐京滬間常州之獨立第四旅之一部八日午後三時叉叛變襲擊列車因之京滬列車電話均不通刻由京滬双方派兵往討云（八日上海聯合電）

王錫爵在常獨立 扣留多數要人

京滬間交通機關全斷絕 日領事準備保僑

駐紮滬寧路線之獨立第四旅長王錫爵於七日午後四時已宣言獨立同時將經過該地歸京者扣留政府多數要人已被拘禁同時不僅上海南京開之火車不通即電信電話一切亦已不通故當地人心頗爲動搖云（八日上海特電）

常州兵變同時滬寧鐵道不通南京與上海間一切電信電話已均不通南京現狀如何無從得知據傳自聞常州兵變後極現恐慌狀態目下日本在南京軍艦僅浦風一隻駐南京日本總領事對於保護日僑已充分準備云（八日上海專電）

兵變並不激底 秩序尚維持

日本軍部得訊

據日本陸軍部接南京電七日約有一萬餘援軍在浦口上陸直向津浦戰線輸送常州兵變並未徹底商埠尚能維持秩序各國僑民均安全無事云（八日東京專電）

內亂影響外交

法院問題不能如期開會 英使法使均將中止赴京

因時局激變各國對華一切之外交交涉不免停頓原擬本月九日開會之臨時法院問題殆已不能如期開會且現政府政權解體時且不免一時中止又近將南下與國府交涉地方問題之英使蘭浦森法使馬太爾均因時局不安年內或中止赴京亦未可知云（八日北平專電）

何成濬急回平

陳調元七日朝由青來濟蔣派之何成濬已急遽拆回北平（八日濟南聯合電）

國庫債券暴落 又停止開行

蔣介石就任後發行之公債尤其民國十八年二五國庫債券捲煙稅庫券等因時局激變忽由一星期前之高價暴落十四五兩七日朝該債券叉停止開行矣（八日上海專電）

上海警戒中 中銀防擠兌

蔣軍敗亂後國府臨之形影滬市中流言蜚語迭起租界嚴重警戒上海中央銀行因恐遭擠兌先行準備又南京中央銀行紙券已不流通云（八日上海專電）

傳作義奉命 慰勞東北將士

天津特訊、近來東北外患日亟、赤俄屢擾我邊疆、東北健兒、扞禦外侮、艱苦備嘗、國府頃應慰勞、以勵士氣、國府會議決、令吳鐵城親赴東北勞軍、吳氏已於昨日北上、茲悉天津警備司令傅作義接到閻總司令電令、令傅代表第三集團軍、親赴東北勞軍、傅氏得電後、已令軍需處預備犒軍物品、現已購妥毛巾萬餘條、及其他各項應用物品、至傅氏行期約在日內云

又訊、本市市民對俄外交後援會、爲慰勞東北前防將士、曾徵集慰勞物品、及組織慰勞隊、詳情已迭誌本報、茲聞現各慰勞代表、正整理行裝、預備出發、該代表等自十一日由津出發、先至遼寧、在該處耽擱三數日、預備再赴最前線博克圖、現所購備之慰勞物品、均已齊全、並製作大旗一面、上橫書「衞國干城」四大字、旁書「東北邊防軍張司令長官及全體將士惠存」等字、所定購之二千背心上、書「努力殺敵爲民先鋒」八字、手套共定購二萬七千件、每件均書「打倒赤色帝國主義、爲民先鋒」等標語、此外復購有六萬盒餅乾、五百件宣傳品、內分傳單、小冊標語等、並預備在山海關及瀋陽二處、掛「大白布標語」、以促人注意云

吳醒亞通電報告 安慶石軍叛變

被中央軍擊潰經過

平訊、皖代主席吳醒亞、通電報告安慶事變已平、原文云（銜略）均鑒、中央執行委員會國民政府各院長各部長鈞鑒、各省政府各省黨部各報館鈞鑒、駐皖垣石友三部宋鐵林旅兩團、突於江（三日）午後三時譁變、劫掠省政府、團散槍械、並携走府印、大索醒亞、所轄機關及大小商店、均受損失、幸中央派陸軍及咸寧楚泰兩艦開到、叛軍聞訊、倉惶逃竄、現由海陸軍警及省公安隊、維持治安、人心大定、秩序始平、恐遠道傳聞失實、特此電陳、諸維察照、安徽省政府代主席吳醒亞叩微（五日）

關於東鐵正副局長問題 俄方同意另委新人物（瀋陽電話）

蔡運升與俄代表商妥三項 中俄交涉中俄軍退去國境說

中俄交涉急轉直下蔡運升與俄代表業經商妥其內容三欵一三兩欵與蔣作賓在德所商者同第二欵關于撤換正副局長一點俄方表示同意允諾另推荐新人員繼任

中俄交涉確已告一段落

哈爾濱七日電傳滿洲里方面俄軍有退出我國境消息確否待證

關於中俄豫備交涉議定書蓋印問題據東北側方面意思以爲中央此項政策爲屈辱的外交對於東北民衆之輿論尙須加以考慮故否認蓋印據又一說謂蓋印終了已爲事實中俄交涉確已告一段落蘇俄側日下正執開備正式交涉方針其時期約在新任正副局長履任後又謂尙須繼續準備交涉究竟如何目下實難明瞭云（八日遼寧特電）

我國預備於正式會議時之提案 縮小局長權限退還武器及賠償

豫備於中俄間開催正式會議時勞頭即提出主張縮小東鐵路管理局長權限案之意向並要求退還在滿洲里解除之武裝時之武器及賠償蘇俄軍隊攻擊中東鐵道沿線時所受之損失云（八日哈爾濱特電）

免渡河海站間鐵橋破壞 婉言拒絕運轉國際列車

理事會亦會協議此問題

駐哈各國領事團對我駐哈特別行政長官張景惠氏要求開始運轉國際列車至滿洲里止我張行政長官對此要求將以免渡河與海拉爾間之鐵橋破壞爲理由委曲拒絕中東鐵路中國側理事會於六日開會協議此問題決定俟後再行討論善後策云（八日哈爾濱專電）

論說

軍隊好變之原因（知非）

文治武功、立國之所必需、偏於文則孱弱不振、偏於武則野蠻跋扈、二者未能並重、皆足爲國家之巨害、非吾一人之私言、乃天下之公論也、民國有鑒滿淸時代、重文輕武、至於末葉、遂使積弱不起、於是振作奮發、力矯其弊、登仕版者、每以軍界居多數、以此鼓勵仕進、人咸趨之若鶩、一有號招、即不啻水之就下、獸之走壙、有不可遏止之勢、嗚呼、世人趨利之心、可想見矣、諺云好人不當兵、好鐵不打釘、是爲軍人者、所作所爲、極不滿意於世人、所以如此云云者、疾之深、惡之甚也、然而軍人之設置、捍衛我土地、保護我人民、亦正不可少者、概置之爲不足道、未免非是、民國肇基以來、雖曰注重革命主義、設無熱血健兒、爲之犧牲身命而不惜、僅恃主義、豈能達到成功之目的、由是觀之、兵之對於國家與人民、實有莫大之功勞、處今日競爭時代、吾人恭敬之、寄養之、亦不爲過分、何竟有大不然者、古之爲軍人者、保衛國家人民、今之爲軍人者、摧殘國家人民、不必行同胡匪之軍隊、即素日人人稱贊、有聲有色之模範軍、往往不顧名譽、甘心爲此、人民無於彼何、政府亦鞭長莫及、領軍者遇事變卒起、夙有賢名、恐人指摘、不過一紙空文、向政府請罪、一經客氣話而已、道一回歉、說如斯浸成習慣、彼遂行無事矣、石友三投誠中央、近奉蔣介石之命、南下援粵、以吾意度之、旣有是命、軍餉必不至缺、詎變之事、或不致發現、鬧軍在浦口附近街市上、大肆搶掠、致南京下關與浦口之交通、驟然杜絕、兵則儼然爲匪、殆生而即有匪性者也、不然、此等隊伍、近在蔣氏左右、領取軍項、可謂近水樓台、何至復起爲亂耶、吾鬮斯知其匪性未改、不止石軍惟然、凡好變動者皆一類也

外部對四國勸告 答覆文之內容（續）

聲明中國始終遵守非戰約 俄答覆文仍不脫無賴口吻

此項聲明、實與來照意旨完全符合、蓋中國政府、夙已信認該條約、始終遵守、未嘗或渝、故不憚重言、以申明之、希即譯送英外部、本日接駐華美代使同樣照會、本部業予同樣答覆、外交部於四日又接法使來電、轉法政府通告、內容與英美悉同、又駐義代辦沈覲扆電部、據義外部通知、義政府對英美促中俄和平商決、極爲贊同、已電義使華當轉致中國政府、聞其他簽字非戰約各國、外部決即答覆法義政府、其內容與覆英美者同、以後凡來電各國、均擬同樣答覆、某要人稱、非戰公約國此舉、乃爲非戰約本身要否問題、並非爲解決中俄問題、應分別看去

北平特訊、外交界得莫斯科電訊、李德維諾夫交駐莫斯科法大使侯貝德之蘇俄答覆美政府牒文、全文如次、一、蘇聯成立第一日以來、即遵守和平政策、除蘇聯受直接攻擊、或武裝干涉其內政時、視爲必須步驟外、從未如其他國家、採取武裝行動、蘇聯一向採行此項政策、並擬在巴黎廢戰兵約外、獨立行此政策、二、近年來南京政府避免用尋常外交方法、解決爭端、對蘇聯採取挑釁政策、違犯尋常之國際規則與條約、且此項條約、並非用武力加諸中國所締成、完全係根據於平等與自由之意志、蘇聯在此種條約中、自願放棄治外法權、領事裁判權、以及中國現時向各國試欲取消而無效之其他特權、三、南京政府最後取中東路、並未有任何警告、或事前提出有破壞關於共同管理該路協定之要求、四、蘇俄政府相信南京政府此種行動、如施之於美國或英法、則該國等之政府、將視此爲充分之理由、實行其簽署巴黎廢戰公約時之保留條欵、當時蘇俄政府曾宣稱、不承認此等保留、並不擬加以運用、五、南京政府不但非法取中東路、且在滿俄鐵路沿線動員、向蘇俄作有系統的攻擊、轟擊紅軍軍隊與俄邊村鎮、掠奪和平人民、由此等舉動、令生命財產發生損失、雖迭次經由德政府向南京政府警告、比種攻擊尙未停止、且有增加之勢、此等攻擊迫蘇俄遠東軍爲防衛境與人民利益計、採取報復手段、紅軍舉動係顧全自衛之絕對必需舉動、並非違反巴黎公約下之任何義務、今日向蘇俄政府作同樣宣言之各國、在中國境內與各埠所駐之武裝軍隊、亦不能以違反巴黎公約責之、理由正復相同、六、蘇俄政府宣稱、美政府於遼俄政府對數條件已經同意、並進行直接談判、令中俄衝突有迅速解決可能之時、發表宣言、因此上述宣言、祗可視作對於談判之一種無理由壓迫、故不能視作友誼的行動、七、蘇俄政府並室稱、巴黎廢戰公約中、並未與任何一國、或各國團體、以保護該約之責職、蘇俄政府無論如何、決不同意任何國家單獨的或互相同意的使用此種權利、八、蘇俄政府宣稱、滿俄衝突祗能由中俄間根據中國知悉而定經遼寧政府承受之條件、直接談判、在此項談判或爭端中、蘇俄不能承認任何具他方面之干涉、九、蘇俄政府、於結束時、對美政府曾自願不欲與蘇聯政府有正式關係、而竟以爲向蘇俄提出勸告爲可能、不能不表示訝異（完）

滬上頒布戒嚴中 土匪突起騷動

破壞華商電氣公司 圖刼警察槍械曾行接觸

上海特訊、（四日）晨二時、有匪黨五六十人、各執武器、踰垣入南市華商電氣公司、該地駐警、以衆寡不敵、即奪門而出、飛報就近派出所、轉報公安局及警備部、時匪徒已潛入引擎間、將總線割斷、致全市電燈熄滅、各匪折至南車站、擬據該地一小紙煙攤、作臨時指揮地點、該攤不允開門、匪黨即撞入又一大雨貨店、攫取火油一箱、澆在該攤門上縱火、頓時火光熊々、各匪又至南站路二區派駐所、圖劫槍械、該所以事前得報、公安局令飭加意防範、當率警開所巡長該上槍抵禦、各匪頑抗、互轟一時之久、雙方無死傷、救火汽車聞警中途折回、迨五時公安局全班警察趕到、匪已逃竄無踪、當時特別戒嚴、交通斷絕、凡行人均須檢查、華商電車延至七時始出廠開行、又支（五日）晨二時、滬南斜路七十四、七十六、七十八、八十四號突然起火、毀屋二幢、死十三人、聞起火原因、據聞該時有一糞車夫經過、見有人用煤油澆在七十八號排門、追匪去呼救、已烈燄飛騰

上海又訊、江（三日）晚起滬市滲行戒嚴

緊要啓事

東北人物志被推薦者投票業已整理完竣今後即根據規約調查以決定有無登載之資格作爲最後決定希望登載之小照履歷諸君請將履歷底稿及小照等於十二月廿日以前寄到本報但請先惠刊資爲荷又本編纂部因推薦期內踴躍異常信件紛來有如山積以郵局遞送難免不有遺漏現在所登被推薦者之姓名誠恐錯誤仍不能免推薦諸君如發見以上事項希速來函聲明以便訂正作爲最後決定此啓

本報東北人物志編纂部啓

願辦本報分社者鑒

逕啓者如有希望在本報未設分社之東北四省及山東省各縣而新設本報分社者希直接向本報函商必當照章速與准許也此佈

本報經理部啓

齊克鐵路工程局招考站務員簡章

計開

一、資格 有鐵路經驗二年以上學有根柢者
二、額數 二十名
三、報名地點 洮南齊克鐵路局車務科
四、報名日期 十一月十五日起十二月二十日止
五、試驗科目 國文、國有鐵路運輸章程、口試
六、試驗地點 洮南縣第十扶輪小學校
七、試驗日期 十二月二十九日
八、月薪 按試驗成績規定自大洋二十五元至三十元
九、投考注意 報名時須先繳四寸像片及資歷證明書或委任狀

吉敦鐵路工程局標購雜品廣告（第四號）

本局現擬購買大宗雜品計有擔大筐麻繩麻線團麻袋蘆蓆等共十六種招商投標承辦定於十二月二十日在本局當衆開標有願承辦者應於開標日前來本局用度科領取標單及說明書並不收費惟投標時須繳納押欵現洋二百元中標者即改作承辦押欵不中者立即發還此告

四洮鐵路規章彙覽出售

每部兩厚册定價現大洋四元另加郵費伍角購者請函滙價欵書明詳悉住址掛號寄至四平街四洮路局編譯課即將書郵寄空函定購者無効

龐玉金生分晰聲明廣告

敬啓者鄙人等前在大連設立天玉坊飲食店遂又在露天市場增設天玉坊分號於民國十一年弟兄欲共同經營業遂央親友人等將家產及兩處生意俱已分斷天玉坊分給龐玉生執掌天玉坊分號分與龐玉金經理所有川往賬目各歸各領各歸各付兩無相干恐未週知特此登報聲明

大連西崗街一五五 天玉坊生記主人 龐玉生
露天市場 天玉坊分號主人 龐玉金 同啓

長春北門外同泰茶莊啓事

逕啓者本號茲因營業虧累勢難支持即於本年陽歷十二月四日晨刻起停止營業所有欠內欠外賬目淸理除報請公安局存案外恐未週知登報聲明

民國十八年十二月四日 本號執事李澤普啓

王海山感謝慰問啓事

敬啓者鄙人因公負傷入院治療承蒙各界惠臨慰問無任感激茲已痊愈到署辦事惟以公務忙碌未暇一一走謝特此登報藉表歉忱

西崗警察署 王海山謹啓

旅順義和成接兌聲明

啓者敝人招集同志在市內朝日町一丁目三十五番地設立義和成鮮菓貨生意並接兌有朝日町市場內鮮菓雜貨商三合盛所有舖墊貨物以及外存外欠均歸敝號經理自兌之後即財發萬金與三合盛侯君中賢毫無關係恐未週知特此聲明

義和成總經理 林岳亭謹啓

聲明與子脫離關係

聲明人莊朱氏繼故夫莊豐恒所遺田園房產氏已於民國十一年四月間邀請族宗親友人等按三份平均分斷於長子善富次子善貴三子善發各執一份餘之產業爲氏生養死葬之需當已同意表決並立分書以資信守善富兄弟三人離各立門庭自謀生活而良莠不齊氏年已老恐伊等在外有不端行爲累及氏身故登報聲明脫離關係嗣後伊等在外無論發生何等事故與氏無干至氏之商業氏應享所有權利伊等以氏之商業名義借貸情事氏決不承認亦不負責特此聲明

聲明人 蓋平莊朱氏白

大連

南開籃球隊 連戰皆捷
先勝日基青再勝二中 且看與滿鐵工專比賽

轟轟烈烈聲震東亞之天津南開大學籃球隊之五虎將、與大連日本基督教青年會之戰、已於七日晚七時、在大連神明町高等女學校建身房交鋒矣、審判由原田伊藤兩氏擔任、銀笛一鳴、則南開之五將、即飛躍場中、日本基督教軍終未得伸張、節節敗退、逾十分鐘基軍拚命一時、希挽頹勢、但南開軍個個捷敏身輕如燕、無隙而入、結果顆粒不獲未克挽回、且慘遭痛擊、陣容大亂、群龍無首、南開軍若臨無人之境、剎那間、竟獲三十點之多、基軍連遭挫挫、勢不可支、調換一人、遂得兩點、南開軍乘其勝而上、基軍又敗、結果前半局南開軍竟以三十七對二大勝日本基青軍矣、休憩十分、兩軍又相搏疆場、南開軍唐寶堃君、大顯身手、單人獨馬、連奏奇功、魏逢雲君亦放其絕人之技、蹂躪基青軍之陣容、觀衆之彩聲綠而大作、基青軍以力不支雖節々敗下、然志氣不沮、仍力奮鬪、與之周旋、有志竟成、遂連獲四點、南開軍陣之因容一震、基青軍四方敵受、未及十分鐘、南開軍竟得五十三點、酣戰中定刻已屆、而閉幕矣、結果卒以九十對六、大勝基青軍、是日之觀衆、莫不喜形於色、咸稱歷來之大恥皆爲雪除矣、兩軍之陣勢如左

（基青）本　重本山羽上邊田
山　下西大赤井山原

（南開）唐魏王劉王　李劉
寶逢振建錫　國承
方雲鵬常良　深恩
F C G

南開軍自大勝日本基督教青年會後、而其他準備預賽之體團、莫不驚嘆叫絕、大有不戰而敗之概、至於南開與大連日本二中之戰、於八日午後一時、由小池伊藤兩審判指揮之下、交手雙方出場之選手氏名誌左

△南開軍 唐玉堃、魏雲逢、王振鵬、劉建常、王錫良、李國深、劉承恩、李世琦

△二中軍 酒井、佐藤、安盛、岩瀨、田中、壽田、鎌田

籃球快報

南開	二中
三十二	六
二十五	十一
共計五十七	共計十七

於八日午後七時、仍在神明町高女健身房、與滿鐵軍比賽南開之選手、仍由該五虎將擔任、至於滿鐵之選手名如左

原田、伊藤、佐田、今村、岡田、望同、增本、瀧川、濱浦

一日兩戰之後、且定於九日夜、再與威震滿洲之南滿工業專門學校、交鋒、查工專在滿洲執籃球之牛耳、今與南開交鋒、可謂將遇良材、屆時定有一番空前激爭也、工專當日出場之選手、爲山中、黑葛原、池田、奧田、構、溝洋村、藤田、入場仍徵收日金兩角學生半票云

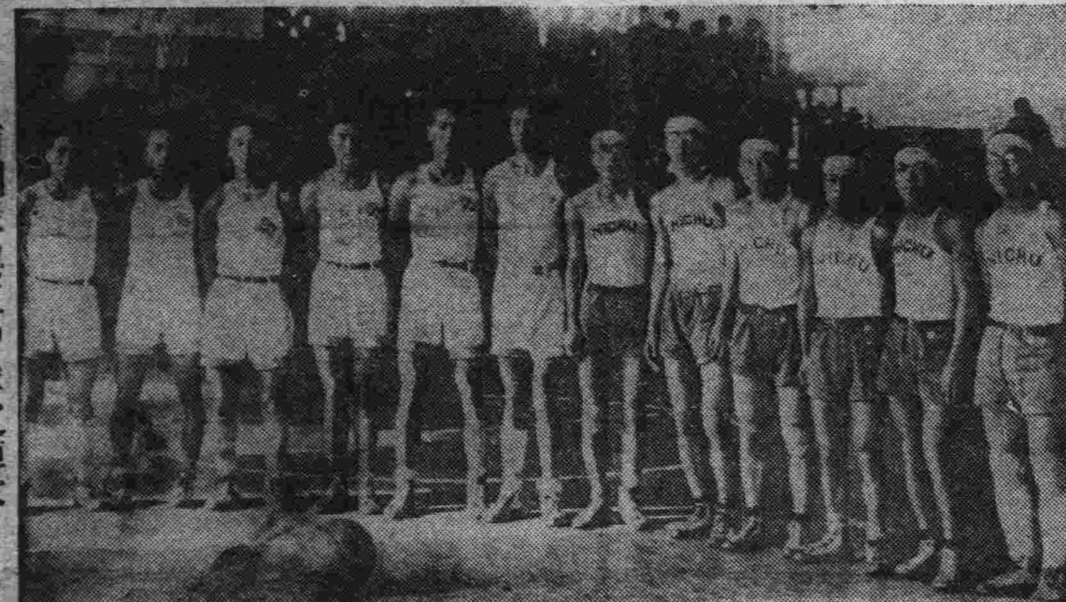

◎南開隊與二中隊之陣容◎

撫郵殉難警官遺族 組織財團法人
市役所招開會議決定 并有扶助殉職軍人之議

在東三省之日本警官、因被匪賊狙擊而殉難死亡者、自日俄戰爭以後、迄至今日、已達六十二名、就中大連警官、僅居二名、然客月殉難之警官、依官民一般之同情發起募集義捐金約一萬元金票、贈與一人警官之遺族矣、然轉觀對大連以外難警官遺族所贈之義捐金、僅不過數百元、因之所謂不公平之議論於以盛起多倡議此際警宜以扶助殉難警官遺族爲目的、創一大財團法人、募集扶助基本金而儲蓄之、以備對今後續發、難警官之遺族不分其是否大連贈與公平之義捐金、玆大連市役所爲此特於七日午後二時、召開會議、出席者廿名、結果決定創設前述之一大機關、已舉佐藤義雄金井章次大連西崗區公議會大連商工會議所岩井少將大連市役所大連民政署等八名、爲準備委員、着手財團法人組織立案、俟立案後、即開發起人會以創立之、又對於因匪賊殉職之軍人、亦有扶助之議云

爲保公衆衛生 行健康診斷
大連署衛生係

大連署衛生係、於月之二日將市內各方面散在之六百餘名中日菓子製造營業者、召集署內、醫務室、實行健康之診斷、聞至七日已告一段落、據其發表云、百人中患皆眼症者十六名、腺病者十三名收呼吸症者四名、皮膚病者十六名、總比較與去年診斷之結果、頗爲良好、此外尚有因病未到者二百餘名該衛生係爲求診斷之澈底計、進於最近派遣奧山警察醫、向各該住宅查診云

天氣漸寒 小偷愈多

近日來天氣嚴寒、兼之年關在即、一般缺衣乏食之輩、多有乘機行竊是故市內各方被盜者亦時有所聞玆將六日警署接到被盜之案件列於左

△市內能登町四十六番地、瓦工王義良者、二十三歲、於六日午后五時二十分、在山縣通八十七番地前之路側、竊取約值時價三十圓之自轉車一輛、後被失主查知、報告於大連署

△市內信濃町一二九番地、吉野洋服店、日人木下敬雄、於六日午后十時半頃在岩代町三十一番地賓陽脫衣場處、竊取男子用錦紗兵古帶約值價六圓後亦經失主查明程告於大連署

△市內惠比須町一番地、光瀨印刷所店員、山中半五郎、三十二歲、於四日午后二時二五分許、在民政署前、竊約值價三十元之自轉車一輛

△市內千代田町四十番地、雜貨商田錦亭、三十五歲於六日午後三時三十分在同號之椆上竊取衣服十三件約值小洋二十六元八角

△市內伊勢町五四番地、佐良利三郎三十二歲、於六日午前十一時半頃、在伊勢町五十四番地竊取價值金十五圓之外套一件云

大連署未雨綢繆 行第二期警戒
編成馬隊自動自行車隊 夜間巡繞市內保維民安

時屆年末、市面繁忙、一般不肖之徒、例年在此期內、施其魔技、此亦盡人皆知、而保園民安之警察署、亦有鑑及此、故於數日前、即計畫實施年末警戒等情、已誌前報、大連署業於客月十五日實行第一期之冬季警戒矣、又於月之七日、召集各主任監督者、在署內講堂、開催年末警戒會議、即定於月之十日施行第二期之警戒、對此先將內勤巡查等、編成騎馬隊、及自動自行車、巡邏於市內各方面、更組織三組防犯隊、講究犯罪預防之方法、夜晚亦召集內外勤全部非番之人員、由各主任監督之下、嚴行戒備、以期市民之安全、至於各銀行會社、各郵便局等押送多數金錢時亦須隨帶便衣之巡查、倘遇有意外時、則可藉以闖護云

法院事項

△原告李景禹被告劉文玉請求損失金之分攤額百零二圓八角四(十一、卅)

△原告粟屋萬衛被告鄧世純請求履行土地所有權移轉登記手續金二千七百九十九圓(十一、卅)

△原告王連忠外一名被告于成德外二名請求該買土地價金八百二十四圓一角三分(十二、二)

瀋陽

俄機仍常窺我陣地中 多備防禦利器
航空處派員運送高射砲 第一軍又領去大批給養

航空處主任萬咸章氏現以中俄開始交涉而俄機不時飛我陣地窺視該主任爲防止抵禦計特派上校處員孫耀光押高射砲十五尊炮彈二萬發於月之七日由瀋海路轉運北上分發防俄空軍應用云(確)

防俄第一軍長王樹常氏現以所部各軍需用給養甚夥是以特派軍需長王乃成來省向長官公署請領給養甚夥經張學良長官批准飭粮秣廠發給該員於月之七日裝北寧五車去打通轉運北上云(確)

公安會議議決案

遼寧省會公安局奉警務處面諭時局不靖關於省垣勤務總期督屬注意一切等因故於日前復召集各分局隊長等開重要會議以資維持治安援將議決原案誌於下(一)處長對於省垣勤務異常關心每晚不時到各處抽查勤務吾同人應上下努力同心和衷共濟應負之責務須澈底辦去在冬防吃堅之時尤應不分畛域互相規勉彼此流通聲氣用聯防辦法則宵小自能斂跡指臂之效且暮間可期矣(二)檢查事固急應十分注意不可疎忽但於檢查時應用靈活手段和平態度不可操之過急使人民生意外之慌恐反感(三)公安隊之馬巡及各處所駐在之分隊除輔助各分局設卡應勤外對於轄城之四周應到處梭巡照顧周到(四)各級官長時刻不可忘記三勤即口勤眼勤腿勤是也而口勤尤爲重要(五)關於外人訂租吾之房舍地主作違禁物之營業時應嚴爲干涉如不聽從即行報局交涉對於房主地主應加倍科斷(六)各區之背街小巷穢物狼藉觸目傷心從前該管長官毫不注意概可想見設長此敷衍影響于公共衛生者匪尠此後各級官長都應負有責任心出勤之時見即督飭進行萬不可分出此疆彼界坐視袖手云(文)

傳作義抵瀋陽 於時局有關
不僅慰勞將士

山西閻錫山派遣慰勞防俄將士代表傅作義蘇體仁來瀋已於七日午後一時乘北寧路車車帶隨員十餘名抵瀋陽新站計携慰勞品三火車內有香煙四十箱牛肉罐頭五萬盒山西汾酒二萬瓶毛衣十萬身手巾洋襪子等物傅氏到站時當地各機關法團代表皆赴站歡迎傅氏與衆握手爲禮乃乘招待處所備之汽車往商埠三經路邊署招待處休息擬即赴邊署謁張學良長官並聞傅蘇二氏之來或於現在時局不無關係云(文)

調查員公畢回遼

省政府主席翟文選氏前慎重本省海關稅收起見特派調查

宣傳拒毒之工作

遼寧省城拒毒聯合會以拒毒之意原在擴大宣傳使民衆了解意義乃編制拒毒圖書傳單等派員分送各旅館茶社飯館等民衆聚集地方張貼使其觸目驚心知所警惕云(文)

憲兵教練處 招生一百名

東北陸軍講武堂爲造就憲兵人才計特在該堂附設憲兵教練處招生新生一百名於七日將招生佈告貼出其原文如下

一、宗旨 本處以灌輸憲兵應用學術造就憲兵人才爲宗旨

二、額數 定額一百名

三、資格 曾在高小以上學校畢業文理通順或具同等學力身家清白志趣純正素無疾病及嗜好者爲合格

四、年齡 二十歲以上者

五、報名日期 國曆十八年十二月十二日起十九年一月十二日止

六、報名及考試地點 遼寧省省城大東關小什字街南江浙會館胡同東北講武堂附設憲兵教練處

七、投考手續 投考人須先至本處領取介紹書函索附郵票亦可於介紹書上黏附最近四寸半身相片並覓文武現職委任官以上一人或在遼寧省城殷實舖保一家於擔保方准投考

八、試驗日期及課目 國曆十九年二月十五日檢查體格及口試問題十七日筆試國文算術歷史地理

九、肄業待遇 學期六個月所有學膳服裝書籍等項均由官家供給並津貼憲兵半薪

十、畢業任用 畢業後轉送憲兵司令部分發憲兵隊補充憲兵其考列前第者擇優分別提升以資鼓勵云(文)

陳司令飭查 冒充機關人員

東北憲兵司令陳興亞氏現以省垣人煙稠雜良莠不齊各旅店各娛樂場所不時發現冒充機關人員小者希圖省費大者竟有詐財等情形殊屬非是陳司令特於月之七日通飭所屬嚴詳查冒充而免密擾招搖云

瀋陽市公所 闢福陵公園

瀋陽市長李德新以福陵昭陵爲瀋陽名勝昭陵已闢爲公園只福陵距城稍遠致遊人不便李市長爲開闢名勝招覽遊人興通地面計擬將福陵已改市公園刻已派測量工程師估計修路工程明春即可動工修築云

東北賑務處購到紅粮

東北賑務處長朱子樵氏以該處各省之奮民爲數甚夥極應設法救濟以資維持玆聞該會於月之七日由海龍山城鎮東豐等縣購到紅粮二千石以備分發各處云(確)

拜泉 命准編制保衛 分五大區團
團總指揮委定

本縣原有散在保衛未曾訓練當玆時局不靖盜匪乘機蠢動若不重行編制殊不足以資自衛本縣監督段中藩氏乃呈請省府編制常駐保衛分五大區團每團設團總員副總一員一團分三隊每隊設隊長一員隊兵五十名所有槍彈由地面住戶抽用其餉項服裝賞郵等費均由地抽每响若干由地方選人徵收不假官手現已奉省令准予編制昨已委第一團總閻維庭副團總顧慶貴王德新第二團總王海峰第三團總馬振東第四團總張盛第五團總林慶春並委五區團總副指揮以便遇事佈置指揮一切總指揮由閻維庭副指揮由王德新顧慶貴等衆任各員奉委均已人手分投招編云

海城 各案審查已完畢 政治會議閉幕
通過議案壹百七十餘件

本縣全境政治會議由本月一日起聯席會議七天所有建議及交議各案達一百七十餘件已次第通過所未能即時解決者爲農會與教局交換房舍一案耳此次行政會議爲民國以來第一次結果很爲滿足誠爲吾邑政治前途之好現像也是日午前十二時開始表決六日交付審查之各項案件至午後二時閉會並由孫主席率全體會員舉行閉會式當向總理遺像及黨國旗行最敬禮靜默如儀畢旋在商會庭院大家合攝一影以作第一次全境政治大會之紀念云(青)

(一)討論村制案指定各區代表審查(二)討論警餉學款各案由列席財政委員審查(三)教育各案如實施義務教育固定鄉村小學教員薪俸擴充女校舍添設初級中學設立農業蠶業兩校女子職業學校民衆教育館民衆茶園兒童體育場擴充圖書館及公園酌收廢學指刊行白話報責成富裕寺廟設立學校增加鄉學補助費以上統計十一案指定財警農商學紳各領袖審查之(四)續行討論修壩及修築砂河兩岸之防險案由六七兩區代表及牛庄商會長縣農會長一區分局長等詳加審查五續行討論秤斗用捐案及規定各項勞工工資案指定農財商三會長審查按以上各案已於六日晚分股審查完了靜待七日早在政治會正式表決云(青)

喚醒民衆 改良社會
文化部演劇

本城革新分子趙祝三艾雨時

一宋堯階李奎英等在東關創設一文俱樂部其宗旨專以改良社會喚醒民衆爲前提並在上海定購新式樂器及台球兼劇場中彩式等項計需現大洋六七百元之譜聞此項代金係宋堯階個人擔負可謂熱心社會教育之急先峰矣該部定於本星期六演新劇兩宵所收錢款以維其內部之現狀云(青)

錦縣 李局長赴鄉 整頓自衛團
派員嚴查煙賭

錦縣公安局長李廣春爲肅清地方匪患非成立地方自衛團使各村聯絡一氣不爲功該局長曾赴東區一帶督促各村成立自衛團並在各該村隨時講演成立自衛團之利益並實行視查優者加以勵鼓劣者實行懲處以期自衛團之整齊而收各村聯絡之效也

錦縣公安局長李廣春以爲清匪之源非實行禁止煙賭不足爲功曾派便衣偵探數名明察暗防凡有煙賭者一經查出即行送廳懲處以期剷清匪根而收地方平靜之效云

穆稜 蔡李返哈矣

東北司令長官派遣赴俄交涉之代表蔡運升李紹庚二氏於月之一日早六時乘東行票車赴綏芬河再至俄境與俄人會面二氏已於月之三日午后四時乘專車過穆返哈矣(德)

懷德 整飭公安隊 組織自衛團

懷德縣長李富春氏蒞任以來政聲卓著兩袖清風以時局不靖匪患頻仍若非預先嚴加防禦將何以維持治安除飭公安大中隊預先整頓嚴行防範外並招集全縣百六十八村村正副組織聯村自衛團有事即兵無事則民遇有匪患聯村鄉應守望相助全境皆兵現因組織就緒以期預防有備無患云

恐有秘密結黨 及軌外行動
嚴重監視外僑

懷德公安局局長侯錫瑞氏文武齊備智勇兼全以近來中俄風雲發急之際共黨乘機潛伏希圖滋事亦將不免當茲國家多事之秋正宜安內對外之時本邑地面邊陲要隘來往行旅良秀不齊若非徹底偵察誠恐有不肖之徒從中潛伏滋事破壞大局擾亂治安除飭第一區分局長常文魁及局員畢呈麟等嚴查旅店盤詰行旅對與外僑特別注意嚴重監視絕對不許外僑集會結社以期安內對外云

開原 召集會議 催報獄政
法署奉到兩令

司法公署於上月三十日奉到遼寧高等法院之飭令爲改善司法規章起見擬定本月十日召集各府司法機關一律來遼討論一切並令各縣將監獄之地點內部之設備感化之情形衛生之成績急速具造表冊呈報以便考核聞司法公署現已派定人員以備晉省而獄政之調查刻亦着手進行云(晨)

驛西出搶案
胡匪向西逃去

驛西四寨子吳國楨務農爲業家道殷實於上月末日時夜將半匪人四名踰墻而入破窗而進對於安眠之老幼二十餘人者皆有受傷者呻吟牀頭敢怒而不敢言最後至戶主寢室搜禁止燃燈持拳亂擊額有流血打特酷劫去奉票六千餘圓匆匆向西方逃去當即遣人報告公安分局已無濟於事矣有保衛之責者刻下盤詰旅客調查各戶分班梭巡查道較前異常緊張云(晨)

司法警傳票遇害

縣政府司法警察陳文柱奉得傳票赴吉界棉花街傳喚被告已行前往突於月之二十九日得有罹耗司法警陳文柱在途被匪擄遇槍斃罹耗到來官審判官立遣法警前往將屍運回于十二月一號正午將靈柩放於天齊廟經各審判官法警等皆行祭吊云(才)

擊斃賣粮人
翻出錢鈔而逃

邑東三家子距城十華里于月之一號午后四時有薛姓大車賣糧回轉行至該村外相遇胡匪四名各持拳銃即將薛某擊傷身死由其腰翻去錢鈔立行逃脫後與該村知覺報告警區派警四出追緝杳無踪影於昨(一日)該家來人將屍拉回並在縣遞呈欄驗以免翻屍倒骨將屍運回即可殯葬矣(才)

安東 守備隊演操照會

駐安日守備隊第六大隊之一中隊訂定本月五日起至十日止擬赴卿一區九連城蛤蟆塘等處施行演習野操該隊長上田氏因函由日領照會我市政籌備處轉函公安局令行各分局查照通知附近商民一體知照勿須驚慌云

吉林 鄭處長赴遼 楊辦事員返省

吉林邊署軍務處處長鄭繩武氏頃因重要公務須親身赴遼稟陳張副司令以待解決鄭處長遂于隔昨搭吉長路晚車赴遼寧云又邊署辦事員楊建忠日前奉令赴長辦理公務現已將事辦安不便久滯楊辦事員遂于隔昨搭車返吉云

軍需處增股 辦理粮餉事宜

吉林邊署軍需處現以軍需事務異常紛忙玆擬在此軍事時代添設一股專辦行軍之餉糈給養支付事項正在籌備中(吉)

北鎮 奮勇殺敵 死生何憂
青年軍官家報內容

本邑李諮議杏橋之次子秉鈐年廿二歲曾在江省第一師範學堂肄業旋即投筆從戎現充江省步兵第一旅六團二營五連々長之差時值中俄失和戰事緊張伊所部之連正當其衝日昨乃父接伊由前方來函云刻下我軍雖在失利人民尙有愛國之義務何況我輩軍人乎必當奮勇殺敵倘有不測萬勿以兒爲念須好好保重慈體家中尙有一兄四弟承歡膝下兒一人之生死不足爲憂也似此青年發此豪語吉人自有天相想我愛國健兒均當敵愾同仇終有戰勝之日也

扶餘 陳監督折服原被

扶餘縣司法公署監督審判官陳之瑛氏蒞任以來對於受理民刑案件不受情託不畏嫌怨一秉大公民無怨言該氏且能洞悉訴訟人之苦衷每審一案必積極進行不稍滯延是以原被折服咸目爲法界之明星云

哈爾濱 蔡李二代表 過哈返遼報告

吉林交涉員蔡運升東鐵理事李紹庚二氏由哈赴綏後即赴俄境四站由長途電話中與伯力遠東委員接洽談判中俄交涉於三日自四站返回綏芬當即搭車於昨抵哈略事休息即赴遼寧報告一切云

汽車觸電桿 竟傷斃多人

據上號來人云本月三日晚有住復香房五五〇號營業大汽車由車站開往香房時行至中途遇有兵士數名以手阻止當時司機因乘客過滿再無容納之餘地駛行甚速但兵士不以爲然當衝路中並不退讓及車逼近司機手術不敏適與路側電桿相觸同時電桿碰斷汽車飛墜溝中全車粉碎當即碰死二人負傷多名內中最重者爲特區第二平民工廠經理劉希遠外有軍官一名均經分送市立醫院治療聞劉某入院後翌晨故去眞可謂禍從天降云

總商會監委選出

哈爾濱總商會於本月三日由長官公署楊科長及警察管理處劉繼宗到場監視之下投票選舉監察委員投票畢即由監視委員將箱封好玆聞於昨上午九時開票結果當選爲監察委員者爲張聲敏張洪勳孫萬田徐聚和高鴻恩曲元之孫樹有七名當選爲候補監察委員者爲宋廣翠孫廷宴孫福榮李珍法綦邦典趙毓峨王培芝七名云

東北交委會 派員視察運輸

東北交通委員會以中俄問題發生後各路運輸營業難保不受影響玆爲明晰各路之營業現狀與運送軍隊軍需之情形起見各路均派行專員實地視察聞派來東鐵者爲王中人氏日內即到哈埠云

電業新線路 收入千餘元

哈爾濱電業公司新通道外第三線電車一二兩日收入之款悉數捐爲慰勞撫邺之費業誌前報玆聞日昨結束第一日收入六百五十元第二日收入六百元共計千二百五十元即日撥交籌備會以資襄助義舉云

來哈之難民 哈學聯會救濟
每人給洋五角

哈爾濱學生聯合會日前開會議決救濟來哈之難民代表石寶光安相臣二名每日至車站對於東西兩路到哈之無依難民每人給予大洋五毛以昨一日食費難民咸感激不置云

禁止麵粉出省境

本埠各火磨如天興福福興恒等近擬向黑龍江省之安達滿溝昂昂溪等站運售麵粉以供當地銷行乃先後呈請濱江縣政府發給證明執照以便軍警查驗放行玆聞李縣長以本省現禁止麥麵運出省境以上各地係屬江省轄境照章不准所請云

黑龍江 擊落俄機一架
駕駛員押解來省審訊 多數軍用品送赴前線

黑龍江省副司令官公署昨接黑河步兵第三旅巴旅長來電該旅新購駝馬四拾餘匹應需給養懇請飭署轉飭糧秣廠即日即日撥發以利軍用等情本署接電後當經以快郵代電分飭黑河糧秣分廠就近照撥矣連日洮昂東車站由奉運到裝甲車百餘輛重砲山砲高射砲及各種砲彈等共數拾列車聞今日反轉送現站由中東東運往前方第二軍以利軍用查我軍現在作戰軍用利器異常充足暴俄不來攻則已如果再來定讓他全軍盡沒片甲不回以雪前恥而慰札蘭我軍陣沒愛國志士之忠魂也

又黑龍江省副司令官公署日前據前方電報有敵人飛機在大嶺空中盤旋偵探我軍陣地當被我軍守嶺軍士用大槍射擊曾被擊落一架上坐俄國赤黨三人當時拏獲今日由二軍軍部派人押送來省茲經本署參謀處某科長詳加重訊

基督教牧師 救濟西路難民
已派人前往

哈爾濱基督教會難民救濟會昨六日特派李毓麟楊美齋二位牧師及邢撫辰攜帶冬衣面包菓類等大宗救濟物品隨美國紅十字會專車赴博克圖紮蘭屯等處救濟中國難民云

四平街 將車夫拖下 即趕車而逃
客人原是胡匪

今冬本街地面頗稱平靜不意於昨晚八時許忽有二匪由站裏乘三七號馬車至道東僻靜處一匪下車出槍威嚇即將車夫拖下彼等竟駕車而遁車夫急趕至公安分局報告即由巡官帶警數名奔至現場時匪已逃竄無踪矣現已年關在即匪類出沒之際官民均宜特殊注意焉

最高法院東北分院民二庭十一月二十七日裁判案件如左

民二庭判決案件 計開

一 吳升與高永興因請求返還地畝涉訴不服黑龍江高等法院更審判決上訴一案

一 畢廣田與林喜因請求交付地價涉訟不服黑龍江高等法院再審判決上訴一案

一 索洛門可吉節利司基與澤々節伊潤因請求分配獎金涉訟不服東省特別區域高等法院判決上訴一案

一 戰起鵬與房相成因確認地畝所有權涉訟不服吉林高等法院判決上訴一案

一 郭謙清與吳子即玉吳子豫因請求撤銷典契並確認債額涉訟不服遼寧高等法院第一分院判決上訴一案

一 王景芳與楊振林等因請求償還債款涉訟不服黑龍江高等法院判決上訴一案

一 劉玉山與劉玉璞因請求分劈地畝涉訟不服黑龍江高等法院判決上訴一案

民二庭裁決案件

一 吳永昶與依步雲因請求給付地畝涉訟聲請訴訟救助一案

一 姜高氏與張鳴九因請求撤銷買賣地畝涉訟聲請訴訟救助一案

一 沃爾洛夫與加夫林因請求交付地基涉訟聲請伸長補正期限一案

一 黃永祥與高鏡軒因請求款涉訟聲請伸長補正期限一案

一 徐書春與劉鳳岐因確認契約無效涉訟聲請伸長補正期限一案

一 孫世慶與蘇作新等因請求撤銷買賣契約並返還地照租粮涉訟聲請伸長補正期限一案

東北人物志

被推薦者最終發表

瀋陽

張學良 鄭作華 張文選 袁 金凱 臧式毅 沈鴻烈 邢士 廉 盧景貴 馮 庸 朱慶瀾 錢公來 莫德惠 魯穆庭 高 紀毅 劉風竹 陳樹棠 張煥 相 李德新 陳興亞 王以哲 戢翼翹 榮 臻 鮑文樾 周 守一 劉翼飛 孔昭焱 富占 魁 吳泰來 李樹棠 金殿榮 陳文學 王樹常 陳欽若 劉宋 巖 唐 崑 吳家象 劉鶴齡 韓 麟生 方本仁 溫渭芳 林毓秀 李德言 楊會臣 柏桂林 王 樹翰 景福亭 李遇春 孫德 奎 李運山 喬致和 張振鷺 金 梁 張志良 顏文海 東 在中 索景清 田玉崑 王有 台 章繼朋 劉乃昌 紀漢東 范純福 魯景文 蔡徵五 谷 德山 侯永峰 王家瑞 孫旭 昌 韓隆毅 王中實 王俊傑 呂吉軒 劉毓秀 郝有德 姚 錫三 馬春山 苑芳蘭 曾廣 欽 張承元 李春池 于長富 董蔭青 楊聚九 張實庫 張 子岐 高庭福 韓麟春 于國 翰 達爾罕 袁性成 楊毓楨 張樂山 董石岡 繆徵統 宋 式善 宋錫雲 姚功臣 黃俊 峰 劉福崇 韓佩章 王煥 文 楊沛然 劉 任 荊有岩 黎仲元 曹玉山 寧金升 趙 際昌 宋錫榮 李潤堂 盧乃賡 蕭峻亭 于珍 富崇傑 闞金年 楊錦章 夏級三 曹家旺 張 英華 馬漢俠 楊天卿 李湘 亭 丁喜春 戚福蔭 馬雲青 韓秀臣 宋欽堂 袁慶恩 張育 季屏 鄒潤堂 張 森 潘 賢 劉興九 張阜源 鮑貴卿 夏博泉 劉仲宜 翁恩裕 鄒良 馥 閻鴻章 陳恕一 隋鳳山 彭 濟群 周繼新 王子山 于慶榮 陳存德 李汝舟 戴修鸞 姬 盛宸 張世臣 劉輯三 張子 保衛 李崑山 鄒仲山 龍化 南 宋會川 王佐廷 李生堂 宋銘閣 楊潤久 梁世凱 田 荷唐 侯鵬雲 朱益亭 呼秉 鈞 王獻之 王子藩 張榮春 金德宣 陳潤清 周清波 劉 學仁 劉健吾 馬守田 杜春 榮 周棟勳 王永立 閻文都 潤霖 李仁芝 金鴻升 郭樹 李華軒 王露恩 孫雅軒 白 藩 宋鶴卿 周岐昌 沈文奎 衛文亭 趙滙 趙欣伯 董繼 昌 孟憲榮 王起哲 魏子元 郭道甫 路有德 馬炳南 穆 國瑞 金哲忱 周才英 郭成 章 杜鶴亭 鄭萃心 周大文 鄭祥懋 趙振綱 張善周 李 榮山 扈樂園 楊樹哲 郭茂 林 佟實鈞 喻貴智 張玉堂 崔纕蘭 曾樹藩 鄒蔭堂 白 濮忱 夏健鵬 楊濟普 張其 政 賈奇珍 謝昶鎬 韓岡岑 張佐忱 張守先 李桂石 周 亞衡 王家瑞 貴 筠 馮德 軒 鄭膠廷 盧太盛 沙韶九 馬文顯 高聘三 馬錫山 王 孟仁 張大威 杜子和 王紹 先 王序武 李秀峰 聽世圖 麗哲軒 陳國慶 彭開煦 廖 子臣 馬瑞五 方旭東 高仲 山 張永祺 毛韵桐 竇桂馨 許仲三 于煥卿 崔潤田 李

子厚 王鳳儀 宋文祥 楊自 忱 劉廷璽 齊德文 李金璧 崔壽山 趙 鎮 惠子南 馬 宏業 靳崇祿 金安民 劉繼 烋 曹繼斌 喬蕭卿 李星三 康玉山 李金振 趙澤浦 吳 秀山 唐甫臣 王小為 劉子 英 溫文先 于景春 金魁三 劉恩澤 李乾一 李子彬 董九 恩培 宋魁一 吳會東 常 齡 周梧華 劉夢符 潘振鵬 金 韜 高雨滋 高日曜 石 文軒 韓駿芳 劉宗法 傅實 善 吳鴻槐 張潔忱 黨紺武 董廣居 劉鎧璞 張趾仁 郭 翰卿 楊春華 張德豐 張延 齡 劉開山 崔連科 畢耀廷 彭 賢 賈鳳五 何天生 唐 志忠 田秀峰 郝子新 王貢 九 王仲元 李百祥 劉 劉維新 閻錫九 李元之 富 明盛 何慶三 王桂山 趙中 理 王耀武 林子馨 王慎齋 安顯枝 劉吉祥 方致和 王 鴻軒 楊文閣 徐有祥 蘇浩 江 安福臣 杜芳五 李建勛 劉興邦 于澄 王興仁 張丕 聲達 陳孔武 沈景陽 楊 基 孟慶典 劉振功 闞超羽 程敬箴 王晶周 袁清海 張 寶銘 常宗藩 張景翼 楊濟 民 高士祿 王景堂 耿毓光 楊林蘭 陳國良 焦鴻鈞 葛 守經 蕭振瀛 邵進階 王席 珍 劉芥臣 馬從心 董 陳錫九 孫實榮 劉德宣 王 立清 吳仙舫 佟子林 呂 芝 任壽芝 鄭福田 齊 婁秀峰 韓煥章 劉興正 齊 雨田 富海川 程升恩 張萬 山 陶士珍 孟憲國 柴源昌 孫榮久 劉德恭 劉廣沛 王 天生 張思孝 閻喜麟 李世 齡 李志清 劉國霖 何書九 富慶多 白級三 譚錦濤 陳 雲坡 商德發 劉信芳 王學 中 孟廣德 房杏樵 劉瑞卿 張子揚 韓子寬 鐵玉祥 王 繼德 殷爾銘 李化南 康新 春 楊華洲 楊麗雲 康瑞符 卞鴻儒 吳德樹 傅連珍 强田 玉潤 王禹軒 德稜額 强福 堂 閻宅仁 齊子榮 梅佛光 莫東鎮 張恩明 唐景隆 譚 孔新 齊鳳雲 汪鈞員 楊廷賓 峰 喬世經 楊顯貴 張海 張玉書 朱銘軾 升寰五 李 小綠 鄭勝本 趙 整 楊清 川 楊岱芳 侯安治 李內辰 金 鵬 么振聲 林文奎 侯 立源 陳蔭昌 張書雲 紀德 育 鄭勉哉 倪文藻 李子濟 董廷信 劉維英 魏樹桓 張 佩文 孫旭昌 溫振聲 趙席 珍 劉子清 柳國明 朱長海 曲壢新 于振武 潘廷五 馬乘 鳳 孫寶山 劉鶴莊 卞宗孟 常 順普 韓世錦 毛五雲 孫祖昌 陳永藻 王明宇 婁啓綱 侯 安順 孫鶴卿 王明瑞 王殿 玉 汪 康 趙聘三 逸佩斌 劉澤民 張百川 熊大鋒 董 鼎固 張毓原 馬雨塵 孟憲 睿 華大韓 劉涉堂 張煌之 郎得昌 扁貴麟 盧長有 張 冠民 佟恩森 玉 山 王相 書 蕭彥樹 陳青訥 陶麗澤 劉信 薛蘭如 楊士席 張 韓 王克敏 高 亨 陳幼賓 元 王義梓 閻世銘 汪 煦 蔡 唐蔭芬 張 麟 嚴 永 恩 郭厚德 范乃武 郝鵬齡 譚 王樹軒 王酒斌 晉振聲

振東 張元勳 張志忻 九萬 育 全斌 邵繼深 麗作楨 陳興宗 陳謀治 曲澤棠 王 興華 金崇厚 朱長貴 武子 範 檀鐵璜 周 濂 黃廷柱 王大中 金 猷 金石安 李 百川 陳海濤 鄭繼鏞 蔣希 斌 金蘊山 趙星五 馬炳恩 趙澤民 張吉銘 劉 哲 周 國勛 孫紹忱 安文溥 劉效 崑 張文惠 崔國政 高寶忠 于世臣 金永恩 李正春 王 李瑞 劉銘申 徐子揚 徐彬 王廼卿 車蘭田 寧光遠 霞 晉山 依良範 王述文 宮守 鴻 張振闕 呂正榮 宋鈞澤 超安起 趙良忱 韓行修 杜 錫庚 陳訓章 高韜齋 石麟 徵 裕秉鈞 祖福廣 劉熙文 王韞五 樂敬寰 李明奎 李 世忠 隆雲齋 王 樊 趙湘 澄 李普亭 李春軒 常守陳 陳士瀛 趙大鎮 韓保春 吳 泰勳 祁仲安 魏其慶 邊壯 如 張蔭濃 李建勳 李國鳳 董植楨 傅夢岩 劉復生 劉 德文 李宜春 吳恩元 樂馴 于冲漢 馮春軒 張志忻 譚 玉崑 白銘振 董際春 許卓 聲 董英森 馮東民 劉廷選 胡若愚 談國桓 欒德甫 王 陽九 王蓬山 鄭弘謨 景福 祥 李少山 耿克昭 周維華 欒貴田 王綬文 姬振鐸 孟 五 李維弢 趙殿齋 金憲章 憲齡 張德純 徐燕謀 毛鳳 金恩奎 王金南 楊長鑫 魏 采章 鮑鳳池 余光烺 李向 陽 武崇林 胡勛臣 閻如珊 趙國璽 金 賢 張全格 吳 紹之 李秀春 熊一炳 李祖 植 王宗綵 王德印 姚焱芳 鮑見知 張敏新 劉伯清 李 桂勳 谷振森 太史格 馬龍 驤 鮑英麟 王任新 韓秀臣 宋亞東 宋壽山 曹雅泉 季 榮根 韓家永 趙拱辰 徐國 子清 吳翰純 盧鳳策 王毓 石鎮藩 李興瀚 劉申光 韓 祚 張恩輔 陳慶敷 王春甫 董志超 趙興蔭 王仁山 劉金綬 路朝鑾 呂兆蘭 石 炳炎 崔明颺 趙化民 韓光 堪 關玉庫 張元佐 馬伯超 王衍梅 洪 逵 邢贍立 閻 祥儒 劉紹復 齊萬英 徐鴻 璞 金敬存 曲頤聲 胡振綱 樂春璞 何葆瑞 賈恩純 朱 兆熊 陶知宴 吳錫鈞 宋鴻 序 孫海同 郝玉璞 張祥栢 賀鶴稔 羅 相 趙鴻賓 阮 志明 白文華 汪其昌 沈彭 齡 尚秉和 張德山 張壽枌 郭光治 葉英南 賈文治 趙 實箴 蔡錦秋 蔡璜詔 戴師 韓 關錫增 蘇煥宗 趙錫光 鞠岱三 李百祥 袁殿閣 宋 彤 許光遠 戴 澎 陳篤堅 李瑞珊 張子颺 田炳如 張 鳳翩 費成章 許文國 欒玉 璞 李進修 王榮慶 宋翼周 史中義 史 明 李開甲 叢 森 趙石科 趙世賢 陳 哲 顧樹藩 梁瑞峰 章孝友 崔 士杰 孔敏中 趙毓學 丁樹 德 楊節輝 裘朝陽 張子肅 廷瑞 楊香圃 李兆霖 郭振 臧景寰 蔣 毅 張景棠 閻 英 劉玉奎 張濟新 高勝明 李玉樞 于春塘 朱 泰 穆 春 莊正權 馮俊達 楊日林 閻超儀 劉振清 白文貴 卞 彭 劉汝善 王百樹 王德民 頁春田 張 權 榮 琛 宋 乃昌 王鈺熹 張逢和 趙駿 第 姜賓德 王 巽 魏大同 世懋官 鮑毓麟 趙鶴年 楊 誌普 傅聖嚴 劉宗幹 郝玉 鄰 王禎五 高遇山 白和光 雒春山 趙錫純 鄭桂山 尤

啓藩 馮永新 趙 雲 賈成 章 馬致千 李定衡 王子民 張熙光 成纘芳 任鎮亞 陳國慶 祝國興 于 清 論 齊耀城 林中山 范信卿 馬宗鄉 關春浦 楊正治 黃 國聰 趙鎮藩 叢家裕 王宗 元 王裕經 朱樹聲 李祖培 王育生 李 達 李廣琳 王 韜珊 胡敬銘 徐柏春 于基 恒 李良森 王偉仁 婁銘之 晏才英 金洪祖 關承業 依 雙祺 李樹森 李青林 袁因 達 林士魁 葉其蓁 劉泉山 劉敬齋 李德言 王桂林 郭 茂柏 王永卿 張鵬陞 李伯 九 尹 張作儒 沈學斌 龍甫田 劉玉賓 李正榮 夏 全綬 劉 喧 馮敏海 賀世 傳 鄭廷軒 崔逢春 劉書春 張希熙 嬌叉新 張增賢 顧 繼龔 劉顯宗 喬恩銘 才鍾 毓 闕福堂 張齊賢 鄭毅卿 黃勉之 石煮勳 趙廷璽 楊 子良 秦鴻慈 楊向榮 徐 宜 孫 綽 陶 泯 宋明彝 劉景泉 房衡圃 凌印清 劉 曾 王文閣 修德海 胡雲振 漢廷 杜乾學 張士良 張樹 劉連柴 林常森 魏以忠 李 王紹庭 孫世傑 金鼎勳 馬耀 先 任鳳翥 闞子珍 李景春 趙榮普 譚相臣 賈永貞 楊 雨滋 鄭興周 董振鍾 張文 與 賈光遠 周鵬飛 楊雨田 王 耍周 景武 李鴻祥 宮 煥章 王遠芳 孫澤生 杜雲 殷 楊賽光 劉啓沃 張紹漢 歐陽靈 朱逢春 趙勝芳 靖 國强 續友琴 韓鳳超 張繼 成 趙石輔 張繼周 張輯顏 張文瑞 王永卿 陶承志 李 向庚 高富春 施福堂 靳榮 禄 崔星武 步翼鵬 彭士彬 魏啓純 楊贊文 單有珍 陳 松 馬玉珂 李圭瓚 李占鰲 陳閣儒 董寶玉 程漢卿 奚 作武 王百樹 徐贊化 陳揚 祚 屠 彬 趙連桂 陶郁文 董志裕 齊豐年 羅敬芬 鄒 業德 楊鴻緒 佟治盛 曲百 鈞 宋紹曾 何壽椿 殷石青 胡長泰 梁麟閣 金子盛 陳 正良 傅笑峰 高遇山 馮傳 先 周慕忱 宋學禮 張傑 民 馬學敏 張瑞卿 張 唐 鉝成 鍾隆璘 劉振家 趙世 昶 鍾震瀛 張 俊 劉立本 王大勳 高步孔 王利貞 孫 明 趙洪 陸聿貴 張權衡 開啓佐 趙桂章 盧知裕 高 永剛 張爾文 穆嘉麟 劉敬 宜 張家慶 劉秉國 張義銳 劉紹龍 譚成慶 戴修譽 潘 振麟 郭乾宇 遲泙林 張玉 階 王燕堂 闞朝璽 于獻樓 趙萬炳 李永鏡 劉毓徵 陳 有恒 邱昌渭 喬贊亭 馮祖 荀 蕭宗訓 楊鳴基 葉義鰲 路鼎言 李桂五 李文敷 王 振仁 王敬三 楊文銳 劉仙 洲 任裕富 焉士奎 周寶璞 佟盛治 單蔭芝 石劍峰 彭 家駒 王德元 王欣然 同福 基 徐心泉 劉玉山 楊同漢 楊士庸 劉正經 任毓潤 石 志仁 靳榮生 鄭世蘂 王春 元 金德源 曾運乾 丁超鴻 王國柱 孫紹謀 朱昌亞 李 文溥 王潤庭 張國勛 關廷 元 戴常箴 周維新 李志學 張柴庭 楊向時 汪公旭 裴 岩 趙鳳陽 李鴻祥 梁蕃 成 趙修乾 陳鼎忠 王治思 戴增祥 韓承選 鄭子謙 丁 緒實 吳仙舫 高景金 唐祝 三 劉錦堂 郗文凱 劉 樸 劉德成 曲善之 韓繼儒 于 宗海 姚文九 卜廷梅 石仙 洲 高鏡瑩 李本幹 胡世崇 陳廣德 任常泰 吳敬宗 劉 子英 張和亭 蔡可堅 閻鴻 陳章 彭祺 莊長 恭 楊蔭庭

高晉生 凌達勳 范垂紳 陶 世珍 劉 强 郭相時 呂輔 忱 榮在鎮 閻守廉 單文魁 陳希舜 郭萬恩 趙鴻緒 陳 同立 張其濂 栗維銘 高澤 厚 劉德馨 劉用九 關寶祥 張 佶 白鑑清 王化民 楊 策 閻澤溥 趙 選 張文淼 富恩昌 許尚賢 曾 權 趙 繼昌 趙振玉 張世忠 費玉 麟 何祖昌 鄭乃勳 許修仁 袁大啓 高憲卿 林祖繩 張 鴻逵 陳滌文 張學曾 張恩 明 趙文會 閻寶書 董振名 赫甫春 高鼎臣 曲致遠 閻 錫光 楊巨久 孫鴻霖 劉實 信 鍾建閎 郝鳴九 李英格 張潤田 賠寶晉 郭太和 董 世德 秦厚基 魏爾辰 趙延 泰 凌 清 陳培根 鄭孝達 播 崔懷遠 顧忠堯 曾 廣源 趙文會 韓炳石 楊樹 名 闕百川 崔松巖 馬澤民 王小山 施仁培 董子衡 馬 德齋 齊慎忠 張繼武 孟子 翔 馬維良 管書麟 劉永濟 梁 焯 金安福 李友三 董 清順 王逢春 蘇恭譽 袁世 尖 于忠田 尼榮桓 趙蔭侯 重作楫 李明俊 楊敬三 董 劉 舒 閻振海 潘維新 王東 財 呂東荃 孫佩蒼 馮銘忠 佟斗樞 閻模楷 田國鈞 毛 春浦 張潤身 郭永年 周子 衡 關純厚 韓兆麟 于子明 日祥 姚乃萃 吳貫因 宋慶 楊法議 江 裕 黃學勳 張 堂 李家深 邊桂雲 佘澤蘭 韓世卿 孫宗鈺 張恒祚 湯 佐 鋼 劉龍章 高宗裕 吳家 吉 吳俊峰 顧文閣 彭長庚 祥 樹勳 劉祿堂 鄧邦造 韓 行修 李振麟 臧玉斑 王伯 平 柳國明 林斯澄 趙愼恒 戚文煥 萬卓恒 陳馥秋 劉 吉喜 劉德陞 王 駿 林成 秀 嚴簽蕃 楊春芳 陳應群 壽芳 司寶麟 張鵬陞 劉 玉 羅孝然 劉恩保 許世章 趙 權 王兆琛 宗 威 劉顯宗 王範身 陳福森 李榮山 王 國輔 呂天松 劉維昌 劉翰 卿 舒金鐸 張洛書 許世章 楊得芳 管際勳 王錫三 張 德厚 閔啓傑 胡汝麟 高化鵬 陳桂森 金常印 林長 森 劉海泉 李笛晨 王好 文 陳煥章 周維仁 李惠民 馬錫侯 劉永濟 趙際昌 余 遇仙 王翰宸 于晉夢 何育 石志仁 王紹廷 馮權先 齊 杰 孫厚堂 戰東卿 王恩士 殿丞 宮煥章 焉士奎 高暑 佩 王孟仁 蔣佩華 劉慶石 白恒興 孫 緯 車向忱 賈 守田 劉亥年 趙翰九 曲百 玉 張恒祚 郭錫恩 吳錫山 李鳴岐 傅常瑞 王師文 張 斌 郭相時 馮 簡 熊繼昌 王宗德 袁殿閣 謝振綱 周 景武 于清渝 徐斌宜 袁福 琛 馬玉珂 吳錫恩 戴增禧 韓繼儒 周丕岐 申祖炎 何 瑞文 路寶晉 馮兆巽 劉夢 符 榮速珩 邱文東 王達善 董英斌 李光忠 常計高 王 範才 李光忠 沈天民 萬繩 武 耿伯威 侯棟晨 楊 孫 佟壽天 牛元峰 董世綱 孫 逃 趙鴻翥 劉閣臣 單寶珊 吳子範 吳翼雲 宛秀峰 吳 英元 王盛五 趙仁錫 薛桂 輪 張海棠 蔡祥多 魏德武 熊銘青 張鵬飛 李瑞圭 黃 硯耕 王殿之 江之泳 劉廣 沛 威爾霖 吳紹卿 錢福謙 劉振書 關承烈 王大勳 鄭 孝達 張 琛 張玉璽 楊晉 賴 李小綠 黃顯聲 馬廷福 張海亭 李繩灼 單星亭 王 蓮元 崔晉芳 王國喬 周憲

武 邱創侯 張玉尉 姚向陽 王實興 王恩齡 吳俊陞 吳 景安 李瑞泉 陳廉騷 吳振 緒 姚文林 紀育禮 石永澄 吳玉琳 王立廷 蔣登翔 蔣 德壽 解仁圃 余毓昌 胡孟 吉 吳春芳 金光烺 李明岩 白玉春 劉良民 郝輯五 于 笑唐 洪聲 楊桂林 何國柱 飛 張翠芳 孫巨奎 夏健 李士林 郭希鵬 金致和 孫毓峰 張舜時 楊夢周 鄭 向榮 張廷魁 李友樟 王賢 英 馬素心 王樞恒 郡廣仁 陳溥賢 孫憲均 顧士本 馬策 戴福 劉德曄 劉嘉 王 何 援 雷鳴陽 黃應中 鄒世恩 孟玉崑 李長嘉 白明清 袁慶 敬仙 陳永柏 李振唐 何 源 馬保泰 王徵棨 姚東翰 孟俊臣 姚壽齡 劉墨浪 王 瑞符 郭茂春 常普全 韓奇 逢 毛羽鴻 楊友三 陳慶馥 劉德成 王一丁 王世勳 潘 鴻霖 于澤圃 郭任民 杜樹 衡 夏振祥 關龍志 蔡運辰 高勝岳 叔振鐸 那齊 哈澤仁 方翔閣 薛明山 白 文煥 聿壽彭 江立三 張周 張武功 楊樹馨 王運豐 朱申 蔭棠 周從賢 陳儒林 李 常霖 高漢翔 楊惠普 馬 齊 賢 王德富 陳樹年 王德恩 金玉璞 范明禮 劉哲夫 李 世培 金廷璽 耿者忠 高棟 卿 馬英凱 劉顯魁 趙明堂 趙詞源 劉全祿 崔紹唐 韓 實山 劉廣福 關龍喜 姚啓元 劉文福 易光宇 張永年 徐 永和 李冠臣 馬金標 魏起 功 盧仲三 田雨春 周振羽 郭尚文 徐光賢 牛龍友 康 德峻 盛子平 蕭輔臣 孫祝 書 邱建侯 李 鳳 穆嘉倫 胡成勛 馬相軒 徐鼎元 張 文倫 杜永遠 郭連元 吳向 陽 邢汝昌 周黃書 關龍吉 郭集珍 張恕遠 張元佐 王 子政 于晉夢 楊聘三 秦樹 德 馬致遠 王顯謨 姜維周 盛文 華鏡春 常堯臣 齊玉 劉士昌 韓毓秀 項子中 張 順 唐福澤 李永春 王致和 長 振東 李連生 曾廣麟 楊 雙 張德安 吳永昌 興 令 劉書潤 張鳳山 李曉九 沈 幹 白連仲 王澤民 邢定雲 程廣道 韋英洲 杜捷三 范 瑞林 王志剛 王恒安 吳文 實興 高佩君 邢榮祿 邢富 善 楊宗賢 張奎元 常楡林 萬泉海 劉子奇 張福民 周 迪 許 李益三 閻呈雲 張友 三 翟亞臣 劉慶初 盧天周 李劍華 羅牧謙 劉恩榮 劉 慶餘 劉震玉 劉士林 蘇士 康 趙冠儒 魏國賓 單有珍 李兆璐 李宗元 李廣璐 姚 玉番 洪錫來 孫紹亭 張秉 眞 陳永慶 康鳳岡 王志良 胡葵午 任志周 胡純讀 董 鴻羲 黃劍秋 王文麟 劉蘭 言 宋華封 吳克仁 鄒席珍 王晶清 關延齡 郭光遠 胡 頤齡 齊志青 馬双山 李 樹德 李芳園 金占奎 光起 李延芳 羅文幹 張輯 王文忠 常心奎 趙 鎮 王 頴 胡畏棧 劉裕民 關景經 李春棟 孫海潮 關鳳翔 鞠 佾三 丁乃剛 孫維嶽 劉小 純 趙子義 張海齡 趙立德 佟英功 仲濟科 安慶雲 梁 兆璜 李弘毅 李 成 楊 品一 烏澤聲 劉德剛 王 王保民 陳崇贊 滕身一 嵩 潤 江 李 芳 王立臣 談國 楫 張知受 何貫一 馬德嵩 王毓桂 戴鼎普 陳福祿 王 金川 江立三 于長洲 李銘 網 于慶雨 于濟川 郭佐堂 曲木齋 郭心東 張希哲 張 善周 張萬字 孫修功 李振

齊 安輔臣 王小民 傅霖 阜榮 李魯田 李光漢 孫耀 愼齋 延 王文徵 李 宗 張雁賓 赫文鰲 劉寰廷 袁世斌 王有堂 寶汝恩 林 文魁 張雲五 張成憲 黃恒 榮 高步雲 溫執經 侯省吾 楊 趙晉如 鄭奎武 王輔周 向之 夏寶珠 趙福堂 陳豫 九 臧紫綬 蘇程九 萬六山 徐桂林 張嘉瑞 李玉樞 李 生 楊大光 陳繼唐 張樹勳 同詩 彭子言 高茂堂 王 邱 鎮 王東海 宋翼周 趙 祝三 陳維城 馬周忱 許潤 溶 李錫爵 寧夢岩 李元秉 曲玉軒 王達三 曲儒山 單 榮九 李鏡波 王世俊 李珍 孟昭良 楊穀聲 福紹宸 吉 國鈞 姚治勳 吳蘭棻 林助 王實鈞 宋 廣 張維鵬 王 子述 郭志臣 孟昭陶 孫旭 東 曹仲三 曹聲遠 曾國權 陳俊卿 李聲三 王瑞田 石 夢九 劉榮泉 王和華 鄭雲 關德厚 曲希文 趙仙舫 趙常瑜 春圃 杜憲章 曹德宣 王 北 郝銘三 李棟臣 關庚勳 超松年 于 錫 榮 丁芳池 克喜 韓融圃 湯國楨 李仲三 勇 趙延緒 宋鶴卿 劉維 莊世庚 姜化成 馬爲章 齊 德普 樂秀茂 趙恩榮 侯超 王珈翻 崔文華 魏榮暢 焦子 振東 郭忠保 高建國 劉 吳光祥 李煥臣 朱 貴 成林 王烈 王廣階 李亞橋 臧允明 章達夫 孫景譜 黃曾 木淼 許實衡 夏清浦 馬名良 元 丁得甲 盛御風 郭 馨 孟 慶瑋 白向庚 郭作藩 高顏 恩 李鎮東 谷秀岩 李孟興 王馨九 王紹言 江 華 姜 相臣 李文溥 吳升嵐 信綱 王華隆 徐鳴九 陳忠孝 高 新府 朱文黼 范先炬 宋昌 剛 馬恩忱 王森如 王德九 檀裕芝 楊景桓 李俊儒 李 凌雲 萬 齡 戴文章 石瑋 珊 趙保安 耿雲亭 李香圃 郭恩毓 張蔭棠 常瑞 門 吉祥 王旭初 胡雲五 譚育 文 陳孟元 杜榮時 王平福 田岩芊 宗守乾 孫敬亭 王 國平 陳大群 李守桂 王敬 三 侯鵬雲 吳大沛 馬兆琦 劉逢元 關振聲 楊仕忱 袁 振青 郭實文 張文棋 史彥 州 趙立德 劉蘊輝 王雲峰 王錫臣 王少卿 石俊峰 李 閻忱 周香閣 孫鷹鴻 夏步 雲 曹積仁 婁銘元 馬麟泉 黃德惠 王壽山 常炳彝 傅 鞠林 鮑天貴 趙鵬第 李盛 錫 張文軒 郭心農 馮彥忱 傳德成 董振青 汪毓昌 賀 福受 劉晉卿 汪兆藩 姜西 山 戴榮九 劉鳳來 張立恒 閻友軒 劉鶴飛 焦漢武 吳 俊峰 臧啓芳 吳占元 張守 讓 王清泉 張 蘭 孫祝安 楊彥卿 姜鳳 著 王新風 張 致中 孫本有 高岐山 陳蔭 齋 梁岩 孫慈山 張國棟 李 全 田慶雲 柳德旺 于化龍 侯永山 馮國印 張茂春 徐 子五 張儐五 祝裕卿 王奎 三 任子珍 費建邦 黨玉才 韓雲慶 李惠普 孫文閣 曹 毓仁 郝佐臣 黃蔭槐 祖霖 廷 齊純周 趙君堂 戴聯璽 齊瑞臨 楊德培 于春坡 王 之嵐 趙慶善 康心泉 閻家 奇 佟延勳 原文翰 陸宗舜 黃成房 淩升 梁心田 王廣 恩 王紹章 李輔仁 彭鴻魁 張登方 王家駒 王恩惠 劉 德修 王柱林 牛仙圃 飛蕃 臣 趙毓豐 湯俊山 寧恩承 周有庭 韓福森 闞 增 潘

士賢 董仲華 崔成讓 胡潤 圃 陶明濬 邢潔忱 王光正 王守中 紀成教 王 嵩 王 在民 董毓荃 胡若愚 郭久 安 陳承藻 李紹華 譚貴榮 傅士偉 潘積昶 孫際青 王 俊儒 祝玉堂 杜東陽 左世 恩 毛福成 譚錦韶 于學忠 王興義 白中翼 秦永義 吳 鑫和 馬元駒 石作舟 趙仁 林 吳毓川 姚光正 韓隆鈞 彭振國 岳兆麟 楊澤沛 于 冲漢 張學銘 劉 偉 張恒 啓 李夢齡 王丕承 李景三 張儒禮 王振東 張鳳池 徐 瑞五 李枝森 南秉方 楊在 中 楊貴茂 劉豐亭 魏 綸 馬翰榮 楊執中 劉潤棠 楊 福翰章 斌 陳耀生 張廣 義 鄒希古 劉榮紱 俞著誠 由玉堂 李鼎新 李賓忱 命 洪宜 胡曉東 陳樹屏 孫廣 瑞 汪德森 王序五 孔昭懿 杜光堯 鄭御風 張迺謙 趙 永泰 才運隆 寧廣堯 李鳳 璋 劉煥然 郭秀琦 楊煥彩 楊慶祥 傅稚軒 羿修古 高 潔忱 姚東漢 林郁文 孟蔭 森 吳超 霖 酉年 高寶忠 何豐林 任作楫 韓咸文 胡 文浩 陳孝友 東方炎 李文 炳 朱登清 薛玉衡 董岳東 王宣平 李鴻科 常世俊 宋 效鵬 胡崑山 姜蔭喬 孫源 河 侯仙橋 陳賓宇 陳世香 李海舟 趙悅興 張士賢 汲 金純 王盈九 劉 玉 徐慶 春 陳兆麟 馬憲章 張蘭亭 吳春田 韓夢弼 湯毓海 白 文林 徐純一 高耀文 楊振 高松岩 趙祖貽 關起義 張 子明 景 福 吳蔭棠 王勳 舫 李 中 楊馨遠 馮郁周 陸佐卿 白子炳 沈毓堂 楊 德生 高振國 俞沐澧 伊里 布 伍連德 趙國賓 田文軒 尹榮荅 王斗南 王 琦 王 春 王愼保 郭順成 楊殿芳 董恩士 趙 泉 王惠芳 閻毅 張吉璽 唐 現 胡亞衛 朱 成鈞 陳嘉康 郭爾珍 趙曼 林 裘玉峰 曹仁卿 王致中 何景昌 郭福寰 戴 超 馮 景異 馬遇風 王新三 高文 翰 趙生 陳立本 傅榮齋 李 德榮 雲 蕭敷祥 閻粹 亭 孫仲蔚 楊毓珣 趙振華 楊清波 鄒人雋 趙長春 王 餘軒 于幹廷 王煥文 宋子 良 郭士存 張福成 周鴻熙 王文璞 李泰璋 劉純一 董 懷清 戴鵬志 高洪文 高學 錄 姜書紳 賈文奇 魯興國 陳欽順 高魁五 劉遇臣 張 害貴 康季封 袁兆清 于國 輔 崔文耀 賈振藩 吳 晉 王德鯤 趙璽武 王 勝 馬 程萬 李鴻達 車連惠 王庚 齡 陶尚銘 孟景通 邵丹甫 李化南 湯爾和 衣文深 譚 世紳 安煥章 孔令鐸 郝濟 祝 闞蔭南 朱式善 崔國卿 陳海瑞 趙長增 路聯逵 林 斯賢 李治安 李樹德 石吉 甫 王丕承 王維國 叢殿才 齊富 陳福全 王玉文 謝元 劉運鴻 許光遠 馬金誠 高 秀峰 婁星一 李珍元 張搢 謙 李印章 劉逢辰 張連春 徐世謨 宋錫珂 王維都 趙 星南 姜毓英 傅奎石 林濤 李祖侗 張隱龜 魯勳臣 韓 雲鵬 王文耀 閻浴堂 王善 亭 王元激 姜文炳 趙星五 關延續 遇亞元 王子久 郭 瀛洲 周瀛瀛 秦 華 徐繼 域 王永貴 楊揆一 劉子祥 高假明 王星一 郭恩海 韓 耀純 許德廣 張廷福 董秀 良 呂正榮 王銘舜 張香國 張連科 杜國珍 胡式禹 羅 清齋 戴春榮 劉 廣 孫寶

山 李廣琳 王立序 郝鵬齡 張繼勳 宮鑑山 張宮德 楊 紱欽 朱子碩 王雲峰 張銘 閣 侯 榮 寶宗貴 柳秉鈞 王家楨 王 錞 關恩九 王 鵬雲 王倍三 宋繼瑞 張澤 閣 白永貞 康芷升 王鎮中 張煥青 張申甫 王軒龍 魁 一 許蘭洲 張義三 曾有翼 危道豐 張雲平 劉振明 楊 樹森 曹主堂 黃成珧 張宣 鉢鉁 袁鳳岡 高全五 楊潤 張雲漢 范毓靈 劉雨辰 石 芝 馬洪章 陳宗胡 車運明 劉錚堂 劉連榮 佮兆鶴 李 錫恩 李述堂 李毓馥 曲宗 邦 石 傑 劉鵬雲 楊家祥 璘伯 侯 哈維峻 孫豐年 金 會軒 毛雲五 李忠誠 劉煥 章 安澤浦 江子財 王 斛 王 振 田至善 王 達 樊 謙祥 張志剛 常九勗 曹雅 泉 馬錫九 戴景賢 葛逸仙 顧 振 董耕雲 吳春熙 鄭 世芬 趙銘泉 劉瑞章 徐明 王圭章 陳若庸 武洪卿 朱 蔭春 戴鵬志 王振三 馬熙 和 張進忠 張應超 劉海瀾 郭其實 楊鳳岩 郭實言 趙 景山 張鶴齡 唐錫九 烏明 辰 侯榮閣 郝遇春 宋 介 王和亭 郭鳳魁 孫逸塵 何 純貴 孫世琦 梁憲章 譚海 陳博賢 李長榮 陶偉鐸 張 岐山 方堃恩 王敬三 趙壽 山 徐 濟 趙誠如 李輯五 安春軒 趙名宜 韓耀曾 陳 國綱 李景雲 何振崗 侯汝 才 徐祖詔 張義桂 田金鎧 周子鈞 蔣沛霖 馮金屏 李 子濟 蘇國選 王有綱 高翔 鵠 楊有成 陳耀先 王源 恩 劉傳仁 毛舞三 李 張 紘 韓伯鈺 陳桂森 杜 華 費維賢 張汝賢 石吉玉 恩唐 馬翔達 趙名輔 趙子 承恩 劉印堂 趙嘉任 王雲 漢 穆繼多 劉潤川 張博忱 孟憲曾 關季俠 宋春海 張 國恩 郝達周 王輯忱 邊實 山 姚勝雲 王長春 邵繼武 李景春 王逢盛 關 斅 謝 蔭昌 鄂長貴 趙錫亭 劉祉 祥 胡振聲 孫夢柳 崔鳳飛 李秀春 才進賓 魏鍾璧 王 實山 王 富 王策安 王貴 龍 孫兆民 楊雲峰 劉秉彝 吳 在中 苑鳳台 陳玉亭 馬海 田樹滋 段茂蘭 韓 成 李 王墨卿 譚金聲 田錫林 還合 李景淵 王敬之 崔懷 遠 趙 珩 王榮生 姚 灝 尹甫名 張福成 張漢卿 趙 希福 高清和 恩 麟 宋玉 書 蔣玉璽 劉德恭 張齊賢 張學騫 鄭作民 閻惠軒 張 世英 王育生 金子芳 王孝 移 趙毓庭 柏桂林 張澤民 施澤沛 金毓紱 竇宗漢 劉 慶亭 王子箴 王芝言 徐仲 三 閻百川 張甄清 韓宗芳 定昌 任秀山 楊煥琯 宋 華封 馬香九 溫執權 韓榮 吾 唐聚五 文瑞麟 孔健時 闕向文 常桂馨 于治功 張 興 李華藏 邢福靈 曹樹 發 韓佩臣 張惠春 崔志遠 王 趙姚光舜 曾殿佐 王 世麟 劉德祥 包行士 程自 武 高元林 王安之 高體萱 李光前 逸選三 張學成 郭 錕山 林寰春 蔡文三 何靜 波 詹桂鐸 田樹梅 崔毓緒 楊汝源 張閻珣 王殿之 馬 東 王 駿 李永春 閻雲五 榮 王席珍 梁志文 靳毓 劉作舟 許椿齡 常翊宸 李 歸 劉秀生 徐會一 邵繩武 陳國士 李春林 孫振甲 周 殿貴 修德海 馬對鑑 畢連 甲 曲實功 徐景康 尹佩芝 李同卿 孟紀棠 徐方同 劉

仲三 逸國瑞 馬萬貴 侯 起華 張蔭漢 邢壯飛 王 何貫一 孟松喬 平永祥 王 宜如 姜毓三 王道周 杜綿 三 李彭年 邵緒武 劉善堂 秦少峰 王克文 項爾昌 李 長哲 張緝雲 劉同倫 徐大 步 王常仁 王郁之 于恩孚 王家鼎 富維鵬 楊從進 栗 華 黃香遠 馮子謙 張殿鈞 李毓 文 林徵因 周淑清 蘇坤亭 (女界)于鳳至 岳玉春 姚淑 盛建才 張剛霈 張淑貞 朱 律篤 姜秋金 彭龍生 沈卓如 宿英 潘美如 吳助君 湯樹宣 高潔心 蘇永心 魏冰如 李世 緒 步毓坤 宋紹曾 延愛蓮 郝若瑤 王淑榮 韓啓華 莊 邁敬 商秀貞 關貴卿 趙桂 常靜一 張玉璞 金玉勝 登 珍 金玧 胡明琦 石維秀 男 劉 金 宣 宋方齡 施 董貴琳 嚴 滌 趙劉桂琴 胡純理 鄭素秋 王阿鵑 陳 澤芸 馮 楨 寧張淑珍 高 緩雲 張首芳 關淑純 江樂 壽 于靜淑 夏樹林 章秀石 王松岩 王雅君 李秀卿 劉 敬忱 王希文 李速治 王錫 源 朱方齡 高志壁 白魏淑

營口

洪維國 史靖寰 張之漢 楊 鳳祥 孟昭漢 佟兆元 胡子 晉 郝殿卿 裴煥辰 李實琦 劉榮嵩 華挺瑞 陳錦文 章 肅嚴 顧 樞 于開屏 李序閣 潘玉田 鄭廕祖 謝德蔭 陳 子成 孫文成 楊毓燾 楊煦 曲 現 陳啓星 高永祺 郝廷 壽山 張子樵 張巨川 夏椿 年 沈紹庭 王小東 范高平 趙景雲 王啸和 孫華卿 陳 舜岩 陳學郢 王沛瀾 李子 初 呂翰卿 盧級三 王子厚 馬遇清 曲葵午 王恩灝 安 海瀾 梁幼如 孫貴三 張仙 根 孫富山 王蘊生 徐孟豪 謝仲蘅 傅麟閣 趙逸菴 黃 保傳 李大鈞 夏栢年 祝清 華 周恩麟 孫逸塵 李學圃 谷金聲 楊巨芳 劉景生 趙 常榮 趙永慶 遲芳林 源德 本 遲德恒 王兆振 王芝發 馬銓年 徐永泰 李安仁 田 春霖 朱佩蘭 戴振顯 李翰 三 馬孔陽 馬文陽 楊秀生 溫潤玉 李湘濤 趾齡雲 夏 景文 李金聲 王殿忠 楊世 助 胡文波 哈硯田 王子正 鄭性庵 徐耀宗 秉詠閔 楊 錫康 夏寶伯 段盛亭 馮福 厚 包行川 馬福田 陸幹臣 毛凌霄 鮑英麟 李實 穆竹 亭 潘傑臣 張香閣 李泉齋 牛惠清 賈蔭軒 謝士洲 劉 香亭 李福振 庚仁 潘守信 張世溥 鄭朗秋 鄭少農 楊 漢民 陳鏡湖 王蘭言 魏文 璞 薛振廷 吳賀民 尚志義 張惠 李魁一 李家鼎 張祖 蔭 許翰宸 侯錫賴 劉懷卿 喬君平 姜雲林 田文石 張 小萍 孫端甫 陶馭五 郭棣 華 孫壽山 張茂亭 李祝軒 喬裕軒 王仲馥 張巽卿 徐 仁木 張敬萱 徐慶三 趙雨 春 孫耀先 成敬五 袁善亭 于希斌 何子英 初性復 王 展芝 高惠卿 張華亭 王協 臣 王德軒 姜臨西 李樂才 潘錫疇 王國珍 劉介卿 孫 陸堂 康鴻賓 劉子元 張友 零 呂俊卿 呂献臣 郭誠齋 楊振玉 程春圃 趙佐臣 徐 春寶 翟蔭堂 辛克臣 于文 昭 曲礼 李 曲信卿 李炳華 韓子祥 韓其昌 郭立齋 李 福宏 王顯庭 張子楊 侯贊 興 解德馨 張夢興 葛壽先 呂玉山 郭寰海 趙希武 王

子嘉 李繪韓 陳小泉 楊春 甫 張子和 王蘭亭 王修五 孫儒廷 王際唐 林文波 陳 蔚文 鄒若愚 吳石臣 馮孟 久 張耀庭 費子久 韓閣如 李子耕 蕭艮如 紅景韓 顧 龍文 陳澤民 萬韶華 王化 純 王輯五 徐澤東 高仲然 王子馨 楊鳳橋 關幹臣 梁 緯庵 尹崧生 梁明叔 裴禮 門 王晉祖 葉公綸 李復初 勞傑榮 裴顯恩 劉卓生 葉 熙庭 陳熹增 陳英叔 鄭竹 輝 陳海雲 陳文菊 唐柏毅 高展華 李雲峰 林俊庵 陳 祖明 鮑逸釗 朱子雲 陳心 愚 高星岩 鄭華亭 高少軒 王照軒 蔡醉雲 陳友訓 陳 濤雲 陳友于 歐祖澄 黃親 堯 黃達芬 歐陽兆森 任繼 登 陳鐵華 許敬輔 楊晏清 馮麗甫 許柏友 陳朝棟 楊 鏡塵 潘佐昭 楊兆棠 楊國 祥 郝丞強 黃牧叔 夏峰伯 高蔭史 李丕基 劉玉奇 楊 欽廣 單豊亭 姜華 孫紹李 王承緒 李子亮 孫顯一 劉 海泉 段柳樵 洪茂亭 洪豐 閻 曹子衡 姜希衡 烏選時 陳蔭翹 戴聯蔭 項文治 白 雲生 才大英 佟耀增 李樹 齊 李春景 王鳳儀 張毓梓 般 懷恕 史盛昌 王瑞祥 張 泮生 張鳳恩 王德潤 宋永 劉振東 張德恩 王廣寰 王 祿 呂德隆 董傳臣 杜本楨 孫耀臣 高 祺 高祥 蘇可 中 劉雲飛 朱衍戡 王鸞 倫康 任榮堂 何漢灶 高建 劉玉書 孫人相 關 鵬 沈 卿 張連璧 蘇長貴 趙永和 永祥 宗開德 張懷傑 劉廣 號文 白紹峰 魏蔭喬 袁子 孫屏藩 田雪樵 高次丹 岳 池 黃炳照 崔澤增 金效珠 鴻賓 徐道耕 申受天 劉鳳 李國聚 李盛春 蔡 麒 嵩 瑞良 王守範 楊欣亭 張維亭 劉全功 陳錫箴 張相卿 玉雲 際青 齊大昌 李文廷 熊小石 階 洪實華 韓奇峰 馬金章 閣 玉衡 陳 言 車向忱 李序 園 張仁安 牛香圃 陳星樵 張志衡 徐榮春 郭靜齋 歐 眞臣 楊錫卿 張少言 曲少 村 孫鳳舞 王仲義 鄒季雲 翁惠生 何次五 張紹謙 趙 秉瑞 馬子臣 王敬霖 曹佐 臣 王文閣 孫蕃臣 張景卿 張德陽 劉純敬 王翰生 王 文閣 曲叔五 沈蘭溪 王海 亭 楊子三 張增蔭 王宗南 曾廣生 楊愼修 張召棠 鷹 仲義 張仲益 王子晦 楊德 元 高蓮升 徐子元 翟芝芳 李漢臣 劉振遠 戴郁廷 劉 國華 孫秀山 高鍔臣 李新 堂 李百川 王恩普 李德三 馬潤久 唐善臣 張欽明 楊 振玉 洪茂堂 陳忠志 史榮 久 李旭升 徐爾亭 徐寶海 原青陽 王協臣 王露臣 王 德慶 李崑山 劉念劬 蘇輝 卿 馬壬橋 劉景三 孟俊峰 李閣元 王榮三 衞鶴年 李 心翁 初子和 楊幹臣 姜子 誠 王鴻賓 孫立德 李明遠 孫蕃臣 呂濟恩 張衛萱 王 藝達 洪慶堂 梁楚閣 叢驊 芬 陶祥亭 衞安鳳 張子和 楊殿卿 許裕然 張智三 張繁 效先 李雪峰 姚澤臣 王照 福 呂福堂 李蓮祥 宋福長 李壽昌 鼎鳳池 楊海峰 霍秀山 初 憲章 鼎鳳池 王瑞亭 孫壽 先 周子珍 李天和 姜子徐 李景華 門潤章 田汝久 王 蘭亭 胡子安 張文淵 梁國 棟 張義庵 張毅園 鄭壽臣

(以下接四面)

（接第二面）

孫肖明 解玉峰 韓明達 李
雨亭 張斗南 宋子孚 楊蘭
圃 石玉峰 谷柏卿 孫鴻賓
劉萬青 李會卿 許錫岩 于
星垣 張東山 王達三 孫蔭
堂 燕恩三 王星彩 李芳林
趙喜九 王德基 哈德芳 周
慶餘 邢議臣 孫煦臣 于明
德 鄭潤卿 辛敏齋 張建茂
孫展元 羅志賢 王維閣 宋
炳林 遲錦堂 胡續周 侯季
文 徐慶三 陳椿林 郗向春
宋福全 李維軒 滕美齋 李
智遠 趙敬之 錢潤芝 閻慶
榮 胡玉山 侯子安 劉堯臣 劉
譚義山 呂秋圃 李繼先
星祥 關興齋 盧忠遠 王雨
呂來庭 李華堂 焦嚴芝 王善卿
春 萬年 侯玉衡 董發九 史銘
三 宋品三 孫光昌 王敬堂
金子寬 曹宸章 張殿魁 沙
善堂 王仁軒 孟昭明 鄭鼎
臣 劉階三 趙永亨 常慎之
李益三 孫舜臣 孫蠡九 阮
純仁 馬鏡波 胡叔香 王通
泉 王欽甲 張興墀 閻興周
莊涯川 初瑞五 史秉垣 劉
顧三 趙興亭 楊子豐 李悅
三 李子元 徐子明 許相臣
李敬之 姜恒齋 盛子華 王
明三 孫鏡堂 郭興五 王祝
九 范先圃 孔潤川 遲敬修
張守三 趙心齋 趙于珍 孫
雲錦 徐子耕 譚炳春 曲仁
偉 陳際唐 鄭樹先 孫振卿
宋茂堂 王樂陶 盛子岐 張
益臣 張祉宇 劉蘭亭 陶星
三 呂聲遠 趙廷壁 吳明軒
林東明 陳雲廷 傅忠亭 尚
賓廷 孫曉三 王樾齋 高會
臣 崔瓊臣 孫維亭 呂玉山
作臣 葛顯廷 劉善齋 邢祿
姜美含 王鈞堂 孫叔衡 遲
芝 吳景三 于利三 李福堂
尚介臣 劉濟寬 陳清佐 孫
洪賓 孫瑞五 陳錫堂 馬國
珍 李俊堂 王會清 趙樂山
張惠圃 賈鳳儀 劉文富 李
萬岩 孫長發 唐家駿 顧國
棟 劉如慶 徐世明 張恩普
趙俊衡 李總唐 王鴻書 胡
寰安 孫倫之 曹春霖 卜春
疆 李萬堂 孫廣和 張壽卿
徐向陽 王小軒 鄭藍田 孫
宏勛 吳子秀 馮孟久 趙伯
于 王子修 張紹庭 杜子丹
馬翼君 于雲梯 李景亭 李
從龍 鹿祥宣 敬德峻 王鳳
翰 劉乃章 黃國柱 王鎮
岳九齡 王錫玖 李國翰 李
書雲 楊文華 姚子揚 王樹
甲 陳紀銓 夏玉琳 鄧邦越
張永慶 尹鳳山 傅立魚 馮
謙光 關鳳鈞 金藝甫 田子
九 于東洲 張士吉 李桂湘
趙希鼎 劉炳臣 郗承富 楊
桓 邵尚忠 孫鴻齡 由邦彥
錫祥 祝永懋 梁慈果 談國
尤錫賓 戚本恕 王孟澤 高
鳳和 鄭寶慈 李聯會 王賓
董立廣 梁慶甫 宋九齡 李
長榮 鄭文軒 劉瀛基 聶紹
獻 王鴻逵 邵尚勤 于永江
劉應基 尹松年 周效勃 孫
不謙 金義春 傅乃弼 董成
霖 孫士謙 張積善 李煥勛
姚玉 尹士綱 任吉堂 姚永
成 張友琨 仲積善 王錫章
郭光鈞 劉恩聖 及毓楠 安
立倫 初書田 顧義 宮天鵬
卑學賓 金鑑 趙均甫 程賽
張枝茂 劉曦 張宗才 李鴻
常炎 佟樹屏 任吉杭 謝洪
翩 柳德潛 接桂雲 李奎耀
樹 張友生 王煥奎 李樹
王華禮 袁潼 劉賓珍 王汝
紳 孫如海 王日祥 李鳳煜
董森然 高振權 曹德麟 王
玉春 常承忠 祝啟德 安立

先 崔寶成 王維宗 安承生
李金才 洪運開 門文元 張
戰諸 李福安 于芝奎 姜則
慶 王卓然 周守一 蘇上達
寧承恩 王子文 劉中原 朱
綸彬 孫祖蔭 劉倫 徐金
南 劉盡善 朱宗文 徐永業
徐清宸 王者師 曲玉階 姜
海潮 于文海 趙德玉 劉子
久 邱常 華 王志申 楊叔
李新然 山壽岡 徐芝恩 張
殿輔 曹賢廷 張建名 周學
圃 王兆經 馬世勒 楊長環
陳維岳 田振東 沙均珩 張
塑禮 王啟忠 王堯棟 侯裕
寬 呂家學 劉大犀 劉天祥
劉維香 張炳旭 傅培國 李
登先 汪酒駒 王學江 王芝
發 黃守成 伊銘頒 吳秉嚴
劉鶴年 崔鳳翰 方景明 孫
福民 孫鳳樓 楊傑英 陸華
儀 楊蘊齋 王鳳山 許蘭洲
吳兆毅 丁光普 吳 異 蘇
錫麟 李慶璋 呂永恩 張壽
博 楊寶山 鄭淮謙 吳 彬
關文錦 王金鏞 黃金標 方
林藻 趙景祺 馬龍潭 王文
銘 景福 石作銘 劉鶴田
關海清 安國棟 蘇定山 鄒
俊儒 韓金璋 王家勳 閻澤
浦 羅廷棟 張乾 韓毓松
李可燗 牟世珍 張 復 李
聯芳 葉成範 談綬冕 于沖
漢 劉毓棠 胡振剛 侯憲臣
王宜祥 段從仁 楊錫彤 梁
德新 王運經 賴紹三 張賓
之 于培敬 季輔之 劉鴻悅
蘇兆齡 蘇振閣 任善奎 周
作成 王煥堂 林華棟 呂克
訓 黃鍾槐 王德琴 呂鳳池
宋至善 唐祿 那慶鎮 牟
廣禮 徐源久 王桂芹 李錫
壽 由鴻基 蕭樹桐 王孟濶
侯榮封 王蓮溪 王序賢 劉
子勤 李瑞芳 曲福臣 葛賓
堂 鄭樂亭 唐輔臣 王煥章
周官海 劉玉柱 張致遠 沙
榮齋 李福堂 王德亭 姜香
圃 欒子明 王鼎堂 陶星三
子豐 李錫五 劉呈祥 趙郁
文 劉子和 王提臣 趙陶松
李德源 盛立軒 馮國安 康
王咸亭 張錫五 段永仁 陳
佩璋 牛紫春 尹瑞峰 魏吉
令 王藎臣 任岐山 劉華三
楊雲庭 楊 山 劉建忠 馬
天民 田玉璋 李萬祥 田潤
軒 楊再田 聶寶亭 洪占元
李雲閣 劉芝亭 原華峰 修
長清 楊桂庭 李化南 李春
霖 郭明盛 寧謙恭 閻廣興
王世和 王書田 程徒善 王
蔭堂 常介福 田慎齋 呂俊
卿 呂爲賢 劉克貴 田永忠
趙永漢 陳嗣忠 孫寶檀 于
明榮 買之濡 李學書 張善
重 修長春 王昭封 李曙海
崔階平 戚子耕 吳榮康 田
永新 費光國 劉樂春 鄧明
德 姜平章 安卓生 孫景惠
李榮齋 孫景敏 周鳳藻 張
子泰 楊誠悟 楊凡塵 哈魁
晨 哈伯平 李紹周 費潤田
柯積仁 徐世元 劉鴻儒 柳
月如 劉省和 田臻臨 趙臻
吉 富廣玉 卞 崑 侯又誠
滕眉壽 呂海璐 孫象九 李
長蔭 唐定敏 呂紹宋 高舉
民 謝連城 丁金波 王書閣
張永毅 王永年 王志道 殷
紹南 牛振芝 詹公博 秦象裕
甫 劉憲章 王纛鵬 牛仁
恩波 畢玉橋 丁成禮 殷會
孫鴻慈 馮行五 牛效古 傅
堂 孟憲清 張慎夫 呂溥恩
子餘 劉化周 張樂亭 汪樂
劉玉璞 李作林 孫輔卿 孟
大 張慶餘 鄭樂天 楊福堂
耿景華 蔣靜寒 梁文清 冷
篤臣 李東來 趙潤軒 王錫
泉 盧鎮東 郭象臣 白奉贊
伊奉玄 劉慈盛 程爽修 王

維明 下玄 田慧定 佟裕
廷 劉翔翩 陳少如 韓應颺
李智圖 吉佩芝 李智眞 張
桓明 王嚴謹 劉同法 汪慧
冒 唐得 王煥文 李彝卿
曹樹田 張猛覺 劉頓覺 穆
輝春 趙厚光 張慈普 楊貞
度 何化南 談素道 李化清
楚瀛洲 高 志 張仙梯 楊
笑峰 連德英 柳西樵 于明
德 李維軒 周臣五 王祝秋
孫紀五 霍銳如 楊望之 彭
文典 董鳳鳴 伊煥章 杜蓉
于啓華 劉寶臣 黃守和 劉
雲飛 王作恒 劉玉書 莊世
鏞 林香亭 胡蘊揚 歐心甫
莊樹庭 宋煥章 曹佐臣 修瑞庭 王
偉卿 張培滋 王從九 姚秉
政 王榮元 于鴻池 宋源津
王受亭 李秀坡 李
克政 楊殿盛 王延齡 于澤
普 曲文彬 王金山 高翔鶴
梁國棟 呂敏士 劉培齋 鄒
少文 王金鐸 王雨任 周化
南 陳啓運 白文萃 唐朵奇
楊林泉 周榮之 楊大保 楊
如垣 何曉峰 王起高 張相
宸 張闢文 王作述 李會卿
傅散軒 王玉軒 王鎮西 劉
品三 鮑自新 陸華農 孫瑞
亭 馬敬修 郭興五 陸瀚臣
徐化民 王和甫 李寶宸 侯
孟坡 盧金阜 張玉宣 王茂
志 許振遠 吳盛卿 黃延澤
何少泉 何舜民 王竹峰 于
在漢 李仰世 鄭溪珉 李元
良 李建安 馮仁祥 楊潤鋒
東 姜海潮 馬先文 常維幹
韻珊 東本修 侯錫純 滕任
趙寅東 李連芹 寧雨浦 張
李速成 陳宗番 謝孝卿 聶
藍璞 呂永年 趙順卿 郝志
遠 楊竹坡 孫文博 戴壽民
孫鶴候 張文坡 張培榮 黃
生谷 葛子文 潘式選
（女界）馬振淑 鄭季媛 馬君
慧 張麗紋 張景賢 李淑貞
孫景華 顧靜娟 馬棣華 遲
嫻厚 李智明 趙康和 王妙
徽 梁嫻靜 陳紀原 湯淑明
談智圓 李秀芳 夏德妙 于
慧雯 韓淑芬 程悟青 吳秀
文 楊韻中 田慧華 夏慧暉
湯慧承 劉慧泰 支慧淑 陳
光華 遲光暉 蘇光承 遲光
泰 夏光淑 李圓暉 李圓承
張圓泰 王圓淑 蕭明華 田
式淑 邱芝蘭 李淑貞 趙慧
端 趙景文 李順宜 謝慧禮
丁月娟 金忠裔 衣光嫻 胡
光禮 夏尚淑 李慧敏 李圓
嫻 茅麗珠 遲爾靜 夏尚恩
呂明禮 葉楚生 王慧瑤 張
慧琚 張慧燦 劉慧瑩 趙仲
華 劉淑琴 爹奉獻 王明圓
高圭貞 富滌塵 汪孝友 楊
守謙 黃呈貞 黃圭貞 孫鳳
玉 王香忽 尹志恒 黃雪梅
黃梅貞 張素琳 趙志學 張
秀玲 于淑傑 張學芳 鄭湘
篤 安艷琳 張仲康 萬淑照
胡鈺珍 高佩衡 李淑婉 黃
淑良 金淑芝 關維純 王婉
穀 夏蘭貞 姜桂芬 姜漱岩
姜慕濂 楊光貞 李文蘭 趙
錦義 趙錦文 韓文郁 鄭曼
麗 彰麗生 張展智 傅作新
史毓芬 郭慧光 王佩筠 楊
淑芳 劉靜琴 譚淑碧 張玉
珍 張素珍 黃張麗

新民

王佐才 徐殿榮 張萬鈞 高
鳳岐 王象辰 宋鶴齡 康封
桂 王峻山 張香圃 喬文潤

公主嶺

趙鴻業 趙景範 荊樹珊 李
銘甫 李大章 徐會一 冉慶
田 史繼亭 劉錫五 張采
片閬 臣 胡仁臣 孫
乘乾 吳茂齋 趙璧堂 馬煥
章 石象賢 李秀卿 荊瑞五
劉煥章 陳蔭亭 馬德泉 王

蘭亭 趙瑞 徐福堂 丁子
玉 張懷三 陳德馨 韓岡達
陳國陞 張綺軒 盧子明 車
蔭堂 遲日新 張鳳翔 張翰
臣 郭子垣 李耀庭 程志香
李少伯 耿化亭 王嘉祿 毛
雲程 劉芳圃 姜紹炎 張耀
庭 焦恒祺 韓子豐 李春山
高秀峰 董文閣 谷耀山 叢
德鴻 孫令聞 汪竹銘 王恩
九 宋浩然 任樹德 韓勳生
劉子蘭 童國風 鄭玉輝 陳
樹棠 袁傑三 毋海耀 袁永
信 張廷業 徐日才 李貴儒
趙壽彭 郭昇山 王國彥 郭
瑞周 張玉珊 王克峨 祖心
齋 李靜生 周新權 董占第
王百川 曹春圃 張璣玉 趙
晉三 閻秀澄 陳瑞五 毛國
英 段永嘉 李耀新 徐夢蘭
（女界）李紀友蓮

西安

齊繼周 孫振魁 馬世顯 曲
宗海 王允升 王文彬 尹兆
麟 耶律朗

黑山

高德光 金榮昇 張鳳池 孫
乃昌 徐典章 趙春田 閻沛
霖 王佑賢 吳兆勳 明世勛
張永聯 王樹 王春鎮 王
永安 閻瑞徵 韓文齊 孫尙
海 劉逢源 麗廣漢 孫佐臣
孫萬魁 楊則文 曹奐洪 趙
文清 羅亞橋 劉五昌 郭芴
臣 許貫一 馬顯德 孫廣信
宛春生

寬甸

書穆清 蕭廷玉 潘宗海 程
紹文 時遠岫 張振紀

洮南

萬國賓 錢魯民 張海鵬 劉
漢璋 申振先 張學富 張魁
恩 王翼廷 朱卓 高鵬飛
程寶祥 王克明 張鳳岐 佟
振家 李盛唐 宋春海 徐紹
由陶 顥 關廸忱 熊飛
袁仲芳 武耀宗 麻德馨 俞
人鶴 陶壽 王志崇 田鐘
英 傅豫廷 李玉宣 王世禎
許松濤 劉 燾 尙久志 寧
書元 黃警鐘 張金相 蘇燕
田 盛惠民 丁春海 王錚
穆慶 楊白鶴 劉羽翎 盧
芝堂 常蔭漢 趙晐南 陳光
樞 俞萬富 李榮芬 李輯五
葛福山 高玉田 周澤南 丁
鴻順 王 匡 劉星輝 關甲
衡 林學久 張相綱 莊明哲
于鍾海 王明超 卞國俊 李
永順 李惠民 李允澤 周寶
慶 郎蘇俊 姜德風 張致祥
張仁元 張文舜 董繼國 欒
雲卿 林譁晡 沈仁軒 楊在
池 吳豐年 朱綏山 李百川
李俊元 于元心 任升堂 辛
同春 李安政 孫廷贊 呂沐
座 劉耀先 孟憲章 姚際清
卜有功 劉堯玉 馮世榮 姜
以增 李汝敬 水京濤 尹春
山 王增祺 萬咸章 姬晨瑩
姚中岫 劉寬民 范峻德 陳
駿德 趙廷錡 孫如九 曲昇
龍 王 僅 王庭芳 劉岐山
張鴻儒 梁 楷 李範芝 王
德義 史允中 趙會佑 姜維
吉 袁鳳聲 于思全 胡敬齋
陳國翰 蘭錫侯 姜鵬舉 劉
潔民 張夢九 孫炳麟 王洋
林 朱樹聲 律長庚 王星橋
王香閣 溫光藻 李均富 汪
本元 徐春閣 郭鼎勳 趙巨
卿 王向陽 趙良五 李 鎮
文集勛 劉德寬 姜恩韶 王
穀 董秀山 顧會保 王樹滋
姜星三 韓桂泉 王潤圃 程
尙貞 馬子敏 金文萃 張學
富 于子恭 蔣連瑞 蘇璽如
崔大光 于子龍 閻達全 高
承恩 沈永安 郭善良 邢鴻
儒 徐又章 楊松亭 劉璽書
張品一 劉錫三 楊耀

會黻 鄭天成 王合昌 張瀛
洲 劉初日 洪希聖 王際平
杜翔九 張麟祥 李玄根 武
林德 邊其祥 劉潛川 郭光
璣 徐更生 李永發 王裕亭
王敬珍 潘祖佑 劉子才 崔
文煥 高榮垣 林凱 金萬
春 田雨亭 孫鏡如 曲松年
張鵬九 于振潔 張泰恒 秦
貴 楊鴻遇 張時學 莊錦潛
家珍 吳晉清 關達山 關啓
張慎之 李承鈞 向賢德 王
尙賢 林瑞堂 李獻芝 孫兆
廷 王子豐 王錫九 袁瑞亭
王家驥 劉化九 滕墨林 戴
壽濤 張明九 楊繡章 鼎冠
三 周子阡 李作民 韓學孟
鄭鶴遠 張椿齡 姜青雲 于
子琴 于致恩 王殿魁 芠子
臣 豐鐩 蔭亭 買雅賓
張向榮 徐仁皆 姜錫九 劉
作櫃 王子芳 王景新 宋長
滌 韓玉珊 湯國臣 于滙宗
李玉芳 陳榮陞 葉秀山 武
林泰 李鶴齡 蔣祖蔭 潘岳
東 劉尊五 潘向陽 閻奎林
王錦 韓崑璲 程卿遠 潘壽
彭 張濟廷 常國粹 封善軒
高叔勳 馬錫藩 沈紹堃
馬蔭年 馬奎九 李興華 張
爲東 郭東雕 王同光 朱子
厚 李興九 于長齡 胡粹琛
李世芬 劉仲博 洪鼎熙 劉
鼎 曹之駼 張愷慈 姚振先
會鐵文 王枝然 李遇恩
王寀吾 劉華久 李玉書
（女界）韓玉慧 于驪雲 李畹
秋 郭素卿 武秀蘭 張馬秋
帆 孟憲容 王玉仙 王玉璞
李桂芳 王玉璞 李蔭之

遼中

徐維淮 馬龍章 袁貴麟 荊
德璣 金良傅 史埜楠 吳東
潮 陳振聲 劉一寰 蘇士達
馬靜波 宋文林 洪紹文 汪
明山 靳文閣 張秀峰 陳東
郊 趙松棟 張兆清 裴鳳藻
齊運昌 常寅東 林成秀 李
植嘉 馮春泰 王廷武

莊河

王純嘏 李其實 趙國棟 張
宿 黃顯聞 王鳳池 張壽椿

台安

于冠瀛 趙從五 傅玉璞 王
殿試

突泉

李澤生 盧廉海 魏世民 鮑
錫雲 楊耐田 潘長清

撫松

張元俊 薛仁山 郭恩溥 曲
長恩

金川

魏運衡 劉紹先 謝雲軍 張
金泉 龔丕烈 魏玉泉

瞻榆

李蔭春 徐 俗 盛春溥 黃
宗炎 潘兆甲 李樹榮

興城

白斌安 趙鶴年 杜瀚盛 王
玉峰 雷廣衡 馬成志

本溪湖

徐家桓 周大文 李輔廷 王
恒桐 林 涵 何次五 王會
庭 張玉山 常崇起 高會芳
陳載廣 曲克臨 王吉格 朴
獻廷 張紹謙 紀應湘 劉品
一 張春山 韓家吉 劉維一
洪 福純 蘇正誼 王之蘭 陳
明 李樹芳 張冠芝 張世昌
尚殿瀛 彭 玉 宋玉桂 劉
萬俊 劉延進 蕭漢傑 葛
生 吳家祿 陳載廣 鄭 蔚
高 童永 倉庠 村莊 明 陶
履敦 程鴻志 陳寬馥 陳文
茹 高文毅 徐 棫 孫廣祥 王
曲克宏 白連三 王君傒 王
中國 蘇乃亭 王昭章 左秀
章 高銘三 賀辯庠 伊繩武
李禹忱 冉向心 袁續深 秋

大成 劉克儉 黃繼祖 王耀
先 何培基 朱靖平 王子從
郭濬哲 劉先治

高橋

董英斌 封紹曾 王高齡 劉
香亭 鐵海珊 王桂峰 王桂
齡 劉亭 劉振民 王心傳

大石橋

王漢章 李鴻書 王政東 王
勛閣 王勛中 張顯周 孫品
三 郭德蘊 張守讓 張智本
高希田 張雲軒 高耘鍍 張
仙洲 鄭惠廷 畢先令 張日
暄 陳祝三 李晶軒 許椿齡
日三 張蔭桐
（女界）屈賀彬 傅作新
劉忠義 姜慶一 朴惠忱 姜

梨樹

包文峻 陳沭文 郭天錫 岳
維川 于學中 李慶善 蕭泰
來 高尊三 畢贊華 李東圃
戴宗昌 楊樹人 楊作棟 李
瑞孚 荊耀庭 周林森 卜
（女界）董李佩 周
容春 王瑞貞 王淑秀

懷德

李宴春 戰耀青 趙鴻業
成名 侯錫瑞 周之風 孫鼎
銘 趙成元 董文閣 郭瑞周
（女界）王靜俠

西豐

馮廣民 林喜恒 富 元 任
廷珍 毛鳳樓 劉盛齡 張恩
書 王振治 牛恩榮 趙雪樵
戴質堂

通遼

汪徵波 馬希駒 唐奎斌 楊
育春 婁學熙 趙喜辰 戴國
璋 謝長海 潘漢卿 汪景度
李鳳山 劉璽廷 張吉忱 吳
潤田 李世良 郭連捷 張西
閣 李子良 董鳳祥 馬慶五
劉懋元 向 璽 馬榮恩 高
玉環 許克亮 包連璽 王翰
臣 格根倉 范溶川 李蘭亭
何雙成 高玉璟 姜慶福 張
爾濟 趙喜辰 戴捷三 馬
如 李義衡 張良佐 趙
三 勾九如 李文衡 楊興
海 高寰亭 楊汝源 劉華
一 于鎮波 王作冊 王魁五
王品塔 毛景仁 張志忱 張
心田

遼源

金玉聲 戰滌塵 杜日新 袁
鍾琪 馬春山 張嘉賓 李萬
選 楊遇春 高慶椽 王 鎮
田肇洽 孫廷舉 張忠義 傅
雅斌 李冠五 劉耀珠 劉效
塋 梁强 郭連捷 馬仲文 李
麟 裴輔陞 王述文 岳祥麟
德卿 蕭卓顏 張承勳 岳瑞
王玉麟 常蔭圃 趙承普 原
執正 張博泉 宋作霖 孫繩
武 林利仁 李錦唐 馬運鴻
于逢源 王獻廷 英玉山 申
實康 李連富 萬枝榮 袁常
恩周 謙 賀文彬 魏玉聲
趙綸 王安海 王文江 曾
廣燊 于海洲 李 勳 田信
良 吳壁岐 畢冠三 劉世恩
高景湘 李永年 康文貴 王
黎倩 黃蓮香 徐恩榮 程義明
（女界）成玉芳 周國芬 朱少
元 屈慧婷 王守廉 左麗坤
靜精一

海城

孫文敷 張其國 趙立英 王
國棟 李殿楨 欒佩石 李心
李夢庚 何果忠 李秉善
鴻藻 王殿印 劉夢九 趙綬
若 王恩慶 車蘭九 車連奎
徐德慶 劉冠英 李程九 趙
廣南 王雨辰 李尊三 魏福
綸 吳玉麟 陳德恕 劉清書
恩元 陳寶森 車連雲 孫念
陳宗岱 辛德潤 韓瑞昌 孫
祖 蔣春播 葉省吾 李尙林
梁友三 車蘭田 宋殿英 韓
連昌 賡李樹棠 汲寶純 劉

福 劉寶琛 趙赫臣 買廣學
劉春山 劉富益 李殿元 高
嚴溪 朱欣榮 楊況時 李榮
山 李芳圃 李佩章 趙次璋
張耀琳 王殿凱 李新民 孫
廣生 尤香圃 鍾惠霖 韓季平
綸 李寶田 韓光琛 王廣
張夢九 費鶴峰 張宣三 李
城蔚 費鶴清 唐沐仁 孫紹
宗 陳國士 陳國權 宋海樓
徐實賢 陳國棟 孫硒 趙
秉銓 黎鐵生 王仲範 王駿
聲 許紹元 張海風 房香閣
韓子言 許策庵 徐芳庭 李
福堂 李占五 尹宜亭 李占
阜民 呂博泉 孫興亞 王
有 艾雨時 張儀卿 黃東閣
鄭占一 羅鍾惠 袁級三 王
文 劉銘九 李澤霖 姜紹炎
王榮閣 向心權 尙其豐 劉郁
潤泉 田時雨 魏慶霖 趙柳
喬恩溥 魏喜亭 蔣在堂 謝
銘書 葉漢文 高仰需 徐贊
化 里飛萬 欒東璧 賈樹臣 厚
高級珊 周政岐 郭壽彭 李
秉權 徐玉岑 韓啓昌 韓政
昌 韓隆昌 韓允昌 韓晉昌
韓光琳 韓麟閣 韓英奇 韓
造符 韓子言 韓峴亭 韓光
瑤 韓景元 韓子香 張椿齡
王實田 王景霖 李硒彬 王楚
曾舟 徐玉書 魏馨一 侯
賢 張文泉 段華堂 丁霈霖
澍森 李得春 孫錫臣 趙蘭亭 李冠 王
五 李弘毅 王如三 關溥春
趙潤堂 關鴻勳 李蔭棠 唐
儀九 唐爵生 柯 翌 崔秀
臣 劉受祉 張守先 張俊五
郭硒卿 王心如 華春庭 康
元凱 崔甲臣 趙裕民 陳々
卿 葉文軒 依鵬齡 張維新
欒景隆 王維玉 吳恩普 王
佩卿 宋少甫 于子揚 高仁
昔 湯鵬程 趙璧臣 李殿魁
趙多三 吳秀山 陳仲常 向
兵蘊 徐恩波 實獻亭 于仿
玉 張子藩 張海波 孫富菴
欒興周 劉雨春 劉香亭 魏
致新 侯靜涵 張益三 尙其
鴻 李季平 羅惠民 劉辰五
高益三 李桂林 劉乃昌 侯
起元 李恩普 郝恩相 劉鶴
臣 宋子俠 車連芝 劉程九
郝翰卿 趙相臣 吳芳辰 王
蔭普 姚賁階 歐陽翔 劉壽
亭 陳榮閣 湯壽昌 王耀新
周達宣 奐仲華 李書麟 李
玉堂 孔子厚 王宗元 王潤
亭 蘇佐臣 王紹琛 張少康
劉繼堂 程寶瀟 張省三 張
國清 王鶴亭 李祝三 李化
東 李逢五 劉樹棠 劉樹滌
李惠民 趙立勳 劉伯權 陳
樹善 鄒錦堂 李廣鮮 閻品
三 張彥忱 邊選三 田惠風
矯務本 李廷印 尙潔泉 張
祿軒 胡煥章 于化南 高福
海 孔祥芝 楊鈫九 王夢馥
劉仲宣 尙久旭 李書閣 張
興久 李玉辰 于華清 崔子
銘 黃繼五 任守正 張鏡宇
于國士 黃訓庭 劉桂林 齊
寥臣 張星三 朱懋璋 楊恕
先 崔秀麟 車聘之 李炳林
李景蔭 許秀峰 于昆東 趙
級三 孫振義 陳恒福 張明
修 徐曉泉 程庚五 王殿韶
焦序東 李菊源 于靜永 楊
襄民 王靜泉 王左槐 靳春
霖 金維垣 徐殿富 朱義喬
陳蘊璋 吳德俊 齊湘濤 張
啓香 呂明軒 原慶餘 王恩
權 方勤軒 王永和 劉振綱
廬偉忱 張永安 張清平 張
佐忱 焦壽臣 孫惠忱 張振
義 李子香 李桂華 高元照
廬秀忱 馮占元 唐晉階 宋
德盛 張輔臣 張明擧 周玉
泉 劉怡忱 劉煥章 李任剛
宋殿祿 李樹垣 鄒海泉 何
興鎮 鄭德三 宋國本 宋守

本 孔德暄 鄭殿珍 孫蓮亭
張雨田 劉孝先 黨鳳山 李
玉華 曲明倫 趙福昌 張繩
武 楊玉書 徐子春 高磐山
王古文 李堯天 李古三 李
魁文 張香圃 陳壯圖 趙連
惠 陳日德 李晉峰 高峻峰
梁玉璽 李世恩 丁耀祿 劉
佩文 王書元 劉松年 高魁
賀 陳振九 李德一 李思延
選三 韓復來 呂名實 祝靜
王榮卿 王慶祺 柳景權 范
徐兆瑞 王寶琳 劉秀岑
宣 蔣步臣 秦峴亭 邢淑仁 吳
宿東 王俊卿 古殿科 楊作
新 鄭慎五 蔣晉堂 傅仁龍
李木天 聶元傳 朴惠忱 王
鶴山 宋列三 李向臣 王榮
五 傅靜軒 欒海峰 周丙章
王澤舜 宗雨亭 梁毓秀 高
潤軒 姜鍾嶽 陳永茂 戴書
林 楊道純 唐廣堯 侯興周
高宗山 賈文彬 賈華臣 王
贊武 王成甫 宋立本 周子
王殿襄 張芳圃 張紹先
厚 景閣臣 古級三 劉旭東 柳
階 王祝三 孫仁海 鄒悅三
占有 謝乾一 韓景文 李顥
李作壽 朴序五 孔繁卿 李
仁普 蘇若五 趙梅村 莊乃
（女界）張維新 方紹周
琴 張淑英 張桂芳 田桂榮
于寶霞 韓敬文 郭景芝 郭
王景蘭 宋殿春 趙鑑芳 王錫
雲 王維新 韓志清 韓于雲
岫 邸玉梅 李張芳久 劉星
雲 張際清 高正忱 陳月軒
魏蘊如 艾興珍 李孫清君
張秀生 李文彬
陳奉璋 李友蘭 王介公 欒

安東

雲奎 孫榮明 鮑竹孫 杜明
宣 金錚 王建極 姚子揚
袁蘊珊 孫德望 劉祝三 金
文軒 白世忠 方萬成 孫敬
修 劉殿卿 于國翰 王祝厚
錢子安 錢朝元 曹駿明 閒
道善 杜鳳亭 于麟炳 周雲
浦 于會清 韓雨人 楊日升
劉樹棠 趙子桂 張麟山 包
恕忱 宋學三 王壽山 孫樹
勳 顧偉堂 姜季和 楊玉堂
邢德觀 孫玉賓 姚嘉猷 李
獻順 索華亭 劉海山 宗九
臯 索希東 王雨亭 劉叔勳
孫振西 張成善 郭淬然 趙
賀柱 顧心之 陶曉東 饒模
菴 陳繡文 馬永春 黃譜
劉藩邦 趙榮熙 慕學篤 恒
璋 孫恒謙 劉寅春 李獻廷
馬占鰲 海潮旺 馮文符 孫
雲亭 孫蔭南 郭邦彥 賈程
九 蔡重友 宋傳嶄 李華堂
苑乃安 洪肇廣 居元維 丁
煜南 趙博軒 索銘三 饒鳴
梧 張鍾珊 張慎齋 侯荊西
叢子安 趙梯青 駱鳴岐 李
旭堂 譚瀛洲 孫福亭 馬子
陽 蔡福田 梁維樾 張中和
呂壽山 洪啓濬 孔昭懿 張
鎮藩 何寶生 王秉乾 程嘉
塘 李邦正 寧志禮 馬錫藩
繼河 武安如 姜韶武 慶超
徐正範 辛不顯 劉鳳翔 于
王恩普 陳國卿 王宏度 張
瑞五 林銘綬 于泮 梁子
純 陳少如 吳士宗 劉清品
陶德盛 張崑 李子英 夏
英傑 蔣齡益 張子迦 王蔭
亭 高慶軒 吳世臣 賈伯周
劉子善 高敏之 王明政 陳
崇五 陳振西 孫憲章 萬韶
九 曲玉堂 盧廣甲 于徭安
徐省三 于寓堂 祝繼興 楊
箇賓 顧峰三 張立棠 滕書
翰 殷廷璋 林棟丞 王子芳
徐鐵珊 張寶一 林書成 顧
式堂 國子豐 姜殿君 劉良
忱 陳光耀 紀仁卿 于喜亭
張仲和 張小藩 陳鎮西 生
壽三 于春波 文成富 楊鳳

山 溫振鐸 王奎彤 趙金龍
于貞甫 李壽三 田幼軒 宗
灝 楊毓璋 朱永春 洪家
治 李鳳文 劉榮舉 張德謙
孫春生 武星南 趙子斌 扁
藍田 高允中 佟文琳 楊際
春 馬雲鶴 宋東安 王雲亭
丁海樓 馬仁田 薛景堂 貴
心齋 孫善堂 紀世昌 鄭支
僑 馬利湘 周文友 王克春
鄭克誠 郭寶田 李恩保 陳
品一 董吉昌 楊鏞 畢儒林
吳鴻福 單榮道 王育萬 洪
宜三 李萬英 萬家彥 孫仲
鶯 馬顯臣 孫袖三
（女界）王淑貞 鄭樹誠
志誠 陶淑閣 顧

鳳凰城

姜孝風 佟玉墀 王連與 楊
九澤 鄧鐵梅 張春瀛 劉冠
鵬 唐黎五 劉寶符 張國光
黃恒浩 劉多荃 陶景豐 白
玉衡 秦韻 教德興 汪慶雲
陸雲鴻 李雲霖 孫曉林 秦
榮光 曹榮光 赫明林 朱治
安 赫昶 李承恩 鮑文樹 王
世富 高德普 鄂慶智 顧文
陸 李會義 張德欽 張廷棟
康德俊 徐鳳池 黃恒德 佟
熙綱 關熙雍 閻憲銘 宋永
綸 康德峻 黃桂藩 李貞東
宋國珍 丁亞民 王玉琢 趙
連璧 赫嵩俠 林國棟 劉錫
明 李生春 高一峰 丁星橋
蔡景涵 關星東 王世英 榮
桂明 關子旭 李春吉 姜鈿
成 曲明元 黃顯文 文瑞麟
孫永恩 關榮善 劉紫宸 鄭
東範 康多恩 喬盛元 孫明
良 姚秉吳 鄭櫸 赫澤民 莫
善一 曹惠民 鄭鐵梅 姜延
齡 孫廷甲 管承中 林日暄
高朝宗 關慶善 多隆阿 吳
恭安 何畔林 赫曉峰 吳來
鳳 鄂乃璞 朱寶桓 肅八鳳
楊多年

義縣

趙興德 劉成文 韓麟祥 李
贊襄 張志先 關鳳閣 孟廣
居 杜無離

熊岳

牟文山 韓義忱 李有德 關
濟舟 岳長勝 花聚川 韓子
安 宋建章 宋恩錚 韓子和
李生純 韓隆毅 侯振公 劉
應元 韓東泉 宋錫麟 王耀
純 遲學古 李延齡 宋慶堂
那讓泉 張 理 臧國昌 李
有德 楊興祚 楊際昌 姜國
珍 關恩緒 王錦榮 范鍾英
任丹林 王品三 趙敬亭 孟
子春 張仁風 關濟舟 李生
純 馬驅良 遲春舫 王壑印
周世琮 張德宣 傅少卿 白
興 周威 啓方 韓隆韶 郭寶
森 傅英鄰

岫巖

齊鄉 關福祥 宮文超 夏祥
洪 李廷樞

復縣

景佐桐 烏 森 蔣廉正 曹
鵬飛 趙松坡 楊家垣 江炳
靈 李蓮溪 周秉詮 王村中
曲釋生 韓萬俊 宋承倫 郭
殿秀 何鳳洲 田 煌 王保
極 李玉全 趙鵬程 陳廉生
宋恩田 宮敬久 吳鴻賓 顧
鈞卿 劉萬庭 郭祥麟 張維
朗 查厚培 柴繼成 寧萬冬
曲奕午 李元度 韓傑儒 李
政 王家粹 李 樂 孫文章
大章 孫樂臣 朱庚霖 劉海
李 端 潘嘉善 張以恒 李
亭 徐子榮 聞壽山 李大林
張鴻賓 王善堂 劉秀章 劉
昇漢 魏全忱 汪兆琨 萬景
軒 朱作金 張岐山 魏湘臣
那聚五 張鳳鳴 陳寶山 王

公符 林東侯 趙松坡 侯岩
亭 趙蘊芳 韓萬禮 張子良
劉冠新 趙掄三 王昭英 王
明堂 何乃昌 丁仲元 孫膺
一 包清華 于常一 劉正一
貴田 陳聖之 周鳳山 劉德
韓達五 唐誌誥 李仁育 張
閻恒久 蔡聚清 何守恩 馬
明 宋襄忱 曲六卿 王桐
璟章 袁岷樵 牟晪三 邢元春
趙英芳 馬煥章 何鱗閣 孫
廣業 應子元 于冠五 關貴
祿 臧玉俠 趙幹忱 徐仁卿
趙久安 高鵬霄 王明芝 邵
餘九 孫廣善 宋相九 杜東
潘 趙普寰 李程九 胡煥亭
那永安 甄錦文 郭翼三 王
植銓 安佩賢 李冠五 張任
山 于森堂 劉榮亭 趙龍堂
王文元 羅德軒 戴長增 孫
鴻材 王振鵬 杜潤甫 于夢
九 胡宗瀛 宋恩芝 白寶峰
周玉瑻 張燾彭 曾昭魁 蔡
子萬 于選青 梁樹霖 王秀
榮 蔡景詩 孫世嘉 孫天福
孫康璞 李淑懿 單鳳吉 王
坤 唐殿丞
（女界）傅秀芝 徐世珊 曲少
榮 林玉書

遼陽

張成箕 徐文墉 石秀峰 李
銘三 王魁三 吉人 楊榮齋
侯瑞廷 王樹東 李郁林 白
甲三 富双英 林文清 朱濬
民 劉庭碧 李書蕃 陳德榮
魏振倫 朱斌魁 關承溥 王
成尊三 王典臣 李琢珂 王
劉秀峰 王彬卿 吳裕 梁
泰 呂錫三 趙芝生 陳壽梁
陳富九 王修祜 陳克濟 王
東閣 吳景桓 李尙廉 王鵬
餽 孫文煥 黃自良 劉介三
許桂荃 陳克孚 黃奎光 張
魁廷 陳伯明 張鴻彩 高寶緒
周熙恩 吳品一 張濟民 楊
福棠 張惠卿 商實緒 尹心
如 韓卧麟 高鵬 劉子衡 陳
鳳翥 韓光斗 李保源 劉炳
漢 趙東城 陳世春 張子奇
郭仙舟 徐子敬 韓文韜 蘇萃
永頤 張子精 劉佐唐 印
亭 李榮璽 王鼎周 施仲久
李楚璋 孫紹中 劉琨超 王
益三 王程 鏡堂 成恩榮 洪旭
如 王佐廷 周熙實 唐榮五
楊汝時 于福鎮 關玉文 李
義廷 虞鑄錡 陳時昇 徐英
廉 馬空群 陳耀東 張夢鹿
王家鼎 魯仲琳 曲仲三 賈
棟臣 李昱春 姜文憲 安永
福 朱松生 喻平閣 趙誠恕
榮照華 李保賢 馬空凡 趙
譽良 杜榮陞 劉國輔 孫宗
泗 榮福庭 周味曾 劉恒馨
帥文秀 施紹芸 楊樹棠 董
靜泉 倪正譽 段子笙 佟英
功 崔廣生 王濟普 李栢林
王撫民 李文發 朱景軾 張
鏡堂 張翹漢 栗維藩 劉成
信 莊保良 王茂昌 李榮久
韓世榮 任東明 李秀升 穆
子瞻 金席珍 張知受 石成
林 張彥坪 王歷身 于良俊
王子方 楊化南 李國斌 王
化周 金鵬峰 李冠軍 鄒景
炎 陳希璠 稅聖瞻 白雲鶴
齊國鎮 趙紀倫 翟永言 高
振林 金萃峰 楊慶文 任振
德 姜星奎 楊樹棠 李顯
堂 王化民 張紹溥
仁超 金朝凱 程志實 孫家
修 陳樂先 金旭東 王蘊章
王德之 戴程邀 李鳳唐 劉
集五 張爾文 王英華 陳明
昇 谷宜海 印玉慶 谷翔科
王宗源 劉鏡泉 劉占山 牛
芳圃 隋蘭堂 林溢泉 李濟
民 金文溥 趙敬甫 丁梓清
陳季光 王超 李國春 杜榮
熙 劉東泉 王古吉 趙溥仁
楊寶亭 文治 張慎敬 朱福

忱 王善德 佟倫五 曾陟瀛
高潤普 姜永福 楊春霖 陳
李光 栗宗周 趙祝華 韓子
芳 褚桂元 于允誠 李晉元
金舞春 韓榮春 嚴執中 魯
斑 沈紹文 鄭學奎 齊寶珍
李子衡 王秉善 王茂春 陳
蘊璞 馬翻眉 蔡奇逢 鄭維
廉 劉天維 王炳文 王佐卿
王荊璞 吳毓藩 王懷信 劉
理門 周奎五 鄭瑞凱 許春
融 姜顯宗 李心泉 陳貫三
于瞻岳 魏子鐸 沈達權 書
鏡微 張進鵬 許昆治 王先三
（女界）王坤一 蘇小夢 蘇佩
眞 施澤芸 杜高祿 松

山城鎮

陽 徐子清 陳鼎芬 姜子丹
于芷山 王墅 錢樹春 杜
李晴川 武廣權
馬藤溪 周培炳 柴孚五 溫
肇庚 王和齡 王繼周 宋介
太史邈三 許成林 胡鳴洲 孟
卓顏 蔣之棟

四平街

積華 于又安 王運昌 曹實
符 王俊清 黃遇金 劉蔭亭
景葆杞 張松橋 李允庭 譚
耀宗 裘朝陽 劉敬亭 韓崑
遂 李患卿 馮士元 王蔭階
董國禎 陳崑山 姜貫一 華
重光 梁晉侯 王壽山 朱桂
山 此和廷 曹福五 李寶貴
徐永升 董桂軒 府 騷齊
占一 于致祥 彭賡良 何瑞
章 張惟和 謝祖元 吳善培
程伯實 周振聲 譚士森 畢
省吾 薛壯飛 張乾敏 程全
府 李家湖 袁敦敏 王堯明
曹國勳 曹吉人 李奇岩 劉
潤身 王齋亭 白全熙 王硒
民 潘漢卿 楊罷 李維達
劉思賢 祝壽昌 李竹書 姚
蔭堂 張承勳 周家正 袁永
信 孫學善 杜化民 洪文璧
洪 强 趙學普 宓 齊 吳
毓璋 周榮齡 陳又新 孫熾
均 曹繼業 張漢秀 李香洲
于廣惠 龔 球 徐桐友 李
國仕 俞兆釗 符宗乾 陳學
熙 汪晉惠 戴箸元 方智襄
張發宏 孫入仲 李仲一 王
泮山 梁廷英 王世昌 汪崇
業 王明禮
（女界）李秀貞 張國開

綏中

孫憲章 金鼎新 王佐華 趙
長擧 楊亦溥 襲光宇 劉崑
馬連科 盧金祥 張銘勛 張
福陞 智慶雲 馬連甲 王湛
恩 郭正春 劉俊陞 關桂瀛
路聯珂 楊承溥 張銳勛 侯
錫爵 范炳勳 張鑑塘 陳景
元 葉顯春 楊陰亭 趙 欽
于慶泉 張慶鍾 張步雲 張
梱昌 楊東迎 楊潤生 張景
雲 趙永祥 趙福榮 張清泉
張凌雲 趙連科 趙文魁 關
恩凱

錦西

劉煥文 張延輔 劉肇烈 孫
東藩 齊實珊 劉錫齡 楊雲
峰 王子輪 林 濤 林仙洲
陳瑞武 朱成德 韓方大 于
化坤 王上田 李永茲 池宗
海 張佩行 劉化東 劉秉銳
齊贊廷
（女界）柳林森

錦縣

齊國鎮 朱應中 王春曉 恩
格 齊實章 劉錫齡 齊應鳳
李贊廷 徐芳烈 朱顯廷 周
潤賢 林 濤

東豐

王瀛傑 尹書田 吳希純 孫
昌 王會都 楊顯青 艾紹
春海 宋錫武 周武勝 朱希英
蔣希斌 穆永山 張實雲 江
藴深 張家麟 祁壽椿 艾春

厚 劉作舟 陳玉存 李俊
李恩元 陳玉琤 崔顯庭
（女界）李芙蓉

北鎮

李萬里 郭紹芬 李興午 朱
齊青 禹作賓 傅景伊 蕭樹
春 陳喜亭 馬伯揚 賈廼華
董明山 張銘常 李錦堂 焦
漢東 矣慶鵬 張恩恭 盧景
書 唱蔭桐 孟曇林 蔣封三
王榮升 孫蔭南 胡煥文 姜
正卿 蕭書春 韓玉書 齊成
林 徐香普 佟錦文 張蘭臺
馬永芳 金介仁 段文翰 顧
育齋 劉國英 宋子華 蕭銓
周鑑 王鵬飛 李玉璞 符子
良 段永昌 杜恩和 吳殿章
耿子青 佟銘亮 張鶴忱 劉
祖堯 齊耀東 檀宣三 蘇煥
章 趙世清 袁慶潤 蕭沐之
郭鍾英 笑塵 陳顯廷 陳憲
譜 張古風 李兆庚 夏澤民
白祉祥 戴永祺 傅海辰 孫
恩普 劉堯魏 李榮春 吳海
臣 張子珍 馮子堯 趙化民
宋星垣 楊雨亭 林繼武 馮
輔軒 蕭顯慶 謝顯慶 張漢
臣 吳連衡 丁顯廷 蔡叔從
郎 春普 那際昌 任國英 唐國
興 李學瀛 馬趾仁 蕭光璵
吳 日章 白玉齡 李子新 宋
壽山 李逢春 閻翰臣 李學
文 蕭九思 盧瑞亭 李香普
張雅軒 黃子和 彭裕孚 朱
新傳 顯渡 葉泮林 郭弼唐
馬峻山 李鳴岐 張煥章 楊
翰福 何子舟 白向臣 齊大
昌 林興武 張金圃 唐致祥
宋泉和 楊潤芝 龍作源 孫
文軒 汪潤芝 王子耕 李兆
興 馬崇璟 張廷選 高樂齋
趙曉洲 趙磐遠 劉宇久 李
少庚 劉連瑞 楊暢然 王墨
林 柏天培 蘇志廣 馬西良
萬春軒 陶積元 秀林 胡瑞
忱 劉鐵蘭 張濟忱 竇希堯
張煥文 王樹藩 郭子培 李
學詩 沙槩 李執中 郭翰周
蔡撫洲 馬慶雲 吳陰候 解
鑌 魏李興午 劉德發 梁瑞
昌 崇振平 陶申福 郭蔚文
單鴻文 劉福麟
（女界）陳助華 李秀卿 齊玉
珍 李淑卿

鞍山

戰興華 陳明昇 李榮久 陳
振擧 鄭殿臣 李盛民 李香
久 王學忠 李价藩 侯立峰
黃秀峰 趙子珍 邵顯周 高
殿臣

通化

羅承維 張錫純 江蘊琛 宋
毅 高品古 董廷祥 朱恩榮
于鳳桐 遲文彬 松 喬 張
成霖

長白

翟潤田 劉克禮 徐丕茲 左
松雪

鎮東

錢濟勳 許鴻仉 呂殿卿 胡
國棟 張漢亭

清源

劉玉璞 姜興周 張佩卿 王
慶豐 郭 傅 陳寶翔 楊鴻
緒

双山

閻珀玉 佟明琪 黃培基 王
子洞 翟秉鈞

康平

文子鐸 李學成 楊森林 衣
品超 張景芳 姜世顯

開通

馮執經 王成煥 毛景仁 徐
長禮 張豐祥 王 岐 孫發
麟

（以下接第五面）

(接第四面)

安廣
王濟溥 陳 卿 潘廣祺 戴
有昌 劉慶和

彰武
田慶瀾 康兆庚 馬書田 陳
海章 袁慶和 王 恕 武長
麟

法庫
吳常安 王 智 石福齡 富
双璧 鄭奎武 藍寶璐 李永
泰 趙有珍 陳鳳林

洮安
徐鴻馭 陳海春 王芳庭 高
新民 周鳳閣 郎 俊 張翰
周 張霈霖

輯安
俞榮慶 李維勛 周懋中 馬
恒謙 呂本經 高常典

開原
李毅 王執中 尹連元 陳右
銘 單益升 李恩普 張鴻磐
李香賢 盧寶田 陳德瀾 張
純實 張玉衡 周敬東 杜小
田 孫雲笙 康煥章 孔英臣
富青綸 稚聚豐 常宗淦 馬
秀升 魏小康 侯殿三 高紀
強 金鴻義 劉致軒 王化五
康作民 原鴻恩 常宗淦 劉
顯舟 楊華山 金夢周 張學
堂 李得一 楊文閣 陰兆霖
張信先 寧智軒 戴益之 薛
景堂 劉俱瞻 賈瑞五 孫善
庭 梁佐宸 張繩武 侯同模
王易九 徐榮卿 張希聖 王
居仁 楊輔亭 吳鼎 高佐臣
韓秀林 及漢周 白植華 丁
乙青 曹寅 王錫三 王子青
陳佩遠 左鳳周 遲少五 譚
春浦 李子玉 趙瑞升 荀孟
周宇文 王子元 遲紹五
王品一 姜化宜 紀恩溥 牛
希伯 楊峻 劉應安 錢耀庭
張際昌 劉子修 李啓明 范
錫衡 曹祉祥 賈旭亭 趙佐
鳳 馬潤書 白玉銘 芮泉悅
劉貴賓 宋雲奇 趙庶康 韓
旂揚 徐望泉 王慶餘 周向
旭 郭佐唐 李得春 陳景揚
郭樹勛 齊柏昌 崔錫衡 徐
永恩 高鳳山 劉承儒 常蕃
幼樵 宋成實 劉步瀛 高玉
忱 丁士如 邢子實 荀潛 趙
亭 李桂五 王潞浦 李雲烈
李翰洪 孟廣福 孟善之 商
賢 路有達 劉向陽 邊濟洧
作爾 郭子斌 程紹光 董實
譚百獲 封祥生 田芳溥 石
立亭 李郁哉 卜星三 王玉
書 王保如 楊文成 李文俊
王璧 劉不同 梁步青 周
步雲 王子和 王佐都 王荃
圃 石景唐 隋振東
(女界)趙書箴 郭福貞 楊幗
忱 張藍元 宋殿春 傅作新
梁志雲 馬張琛

撫順
張克洲 劉恩榮 陳繩祖 茹
廼杰 張 方 劉裕民 顧德
有 孫金城 李景順 許蔚然
張興周 王道鈞 高元鼎
出財 何顯利 張可義
佟常賓 陳陽春 金 丹 徐
公恕 楊景義 劉善齋 劉殿
揚 侯凱臣 實 森 武子章
唐文懿 周子明 吳日宣 劉
方石 傳榮俊 馮煥章 金鳳
閣 莊允中 劉漢卿 潘爾田
張紹文 周 泰 祖發之 翻
毓芳 趙海亭 王繼璞 孫福
廷 劉安國 徐殿魁 鄭佩林
徐子敬 傅世鈞 張煥臧 史
秩明 劉克材 劉子卿 佟惟
善 白漢臣 韓占奎 康民英
于振江 黃慎齊 林學珩 于
綸 鄭子令 王 琢 于慶山
閻步三 劉金譜 李晉卿 王
維國 田子榮 白英麟 王佩

琛 鄭明道 金重九 李 子
貞 劉克朋 邵讓之 吳振祥
黎仁亭 趙德志 邵獻之 張
汝欽 詹桂鐸 楊毓春 鄭輔
臣 于松岩 劉鶴亭 郭松橋
巴學文 劉銘三 與振華 劉
靜中 邢三南 張景三 田俊
臣 閻心甫 于日三 郝式之
(女界)李靜坤

昌圖
常經武 趙興德 白尚純 王
德溥 徐永泰 錢忠山 楊廷
秀 常維松 富華封 張恩溥
陳濟安 田慶公 劉又新 金
成麟 劉常漢 金致和 劉儒
人 唐煥堯 倪品宜 王士傑
李毓潤 孫郁周 李延瑆
文峰 李普霖 沈甫棠 許桂
馨 曹子恭 金成恩 嗣運熙
王有恒 姚金龍 白玉璽 張
石生 王鴻達 王景山 王世
繼 王新三 田惠然 張金隆
張樹林 劉德容 李向陽 趙
然 溫九旭 李景春 田慶良
益三 何星垣 馮益之 張友
張華封 糕永清 李省三 王
永新 王蓋忱 吳唯貞 張世
昌 李開第 李本毅 張泰淑
紀振元 吳兆豐 閻繼賡
自新 叢自善 常九思 徐輝
陽 劉若欽 吳仰之 趙德新
劉道一 康啓元 王兆堯 趙
明德 孫雲勛 趙子修 畢占
一 蕭維信 李澤普 孫瑞芝
馬明軒 田畇青 楊儒山 郭
景陽 劉子珍 馬雲閣 郭世
一 程恩普 趙壽麟 李品一
嚴選三 李子衡 呂文萃 于
鳳翩 劉瑞符 孫亞宣 孫福
堂 曹文溥 姜銘齋 張陰棠
李化宣 邱鐘璞 宋馥棠 劉
笑石 閻廷瑞 丁斗南 鍾聘
三 王文峻 李緝之 李馨一
于永源 王蔭棟 奉福堂 張
明輝 管庭蔭 鄭郁文 劉樹
槐 孫光烈 金扎拉芬 運九
齡 趙萬禎

新賓
衣文深 佟維勛 于博文 叢
春蘋 孫奉璋 金澤田 蕭德
潤 孫祖賢 蕭壁書 劉如先
孫鴻圖 李景勛 富
有德 魏元喜 馬延璽 呂慶
珊 蕭德本 吳之璧 呂松軒
李 玉 楊耀鈞 楊俊德 楊
修德 朱長發 關文秉 孫天
福 吳樹田 譚景良 富錫春
富景陽 張煥魁 張俊武 李
鳳春 張國泰 蕭子材 趙振
珠 里有藩 崔德煥 白純義
黃金來 張耀東 張恩普 溫
兆堂 于實琳 杜先齡 李鴻
書 何鵬順 石長海 蕭俊佐
劉玉瑛 楊積堂 楊耀棟 馬
平元 高俊明 岳振邦 徐秉
文 易象乾 戴大鈞 王紹齡
恒 李 王子範 趙忠一 張
文山 孫鴻勳 孫紹田 吳文
山 馬子升 馬勛廷 徐 篋
白純仁
(女界)王桂蘭 高奎五

蓋平
辛廣瑞 張作賓 侯顯謨 李
聯仲 楊慶春 高學本 馮履
識 孫成謀 李心一 蔡文軒
陳化春 金榮桂 楊春逢 溫
英魁 姚金章 許庸安 李丕
曾 王成運 侯日新 徐幼笙
荊恒善 秦汝權 孫咸庭 端
木森 王德溥 牛雲濤 劉冠三
朱維民 王席珍 邸廣暄 李
銘閣 干兆鐸 孫喚章 謝世
哲 高榮五 周連昌 楊興東
劉毓秀 高英忱 沈卓如 李
少白 金仲芳 姚書源 趙玉
室 郭翰廷 劉福卿 牟指南
馬延壽 賈蘭亭 王精閣 高
建榮 高愈明 張秀章 班廷
兆 李俊魁 陶連昌 李鳳洲
廸達和 孫昌言 武 儔 鄭

儒珍 張世民 王受忱 朱德
懋 李星五 李純西 林東垣
孫助忱 郭瑞卿 趙琴軒 臧
于耕 譚作霖 葛廷萱 李均
富 孫長福 趙常濬 趙成煜
希哲 孟憲名 匡守臣 葛其
王作翰 趙萬毅 姜松岩 張
祥 馮國珍 王佐民 馮鎮雲
李錫五 劉作霖 李榮吉 殷
繼湯 楊鳳岐 鄭貴祥 咸聲
一 王繼聖 董品一 李維民
李仁峰 孫秀章 賀長榮 包
吉軒 王瑞芝 韓銘新 詹廷
棟 朱日宣 張璽清 楊蔚彬
王生瑄 劉士山 李俊卿 李
廣林 賈三亭 柳耀東 劉紹
忱 孫長稻 潘韞堂 劉鴻陞
王繼禮 王興周 周建椿 宋
樂天 何珮珩 劉宋嚴 劉福
田 蔡相溥 王郁雲 王延東
李顯庭 李精宜 呂殿卿 汲
惠然 周從政 周與邦 胡兆
庚 孫伯軒 陳日新 黃尊三
高少卿 高榮海 張一勳 張
尉堂 張培芝 陶春昌 董秀
良 舒硯孫
(女界)田淑貞 張陳友梅 王
莊艷芳

鐵嶺
黃菊珊 黃文閣 趙階嵐 吳
學禮 任毓英 楊冠生 李鴻
儒 董振麟 麗文海 劉孔多
王孝萊 于泮 于鼎伯 紀乃
李幹臣 尚鎮武 賓紹儀
高禹堂 張永壽 遲旭五 常
馬如 馬玉珂 李集成 彭錫
九 楊冠五 惠秋陽 黃宇周
張宗五 董瑞符 張小川 明
星垣 趙丙如 劉遜齋 陳丙
初 李恩繼 楊潤田 胡世興
楊春霖 王子民 姜弼忱 齊
世英 胡曉村 維潤田 鄧芝
傑 姜中令 金海樓 馬玉如
金鑫如 陳新殿 李香洲 祝
化民 王國市 姜世名 平廣
惠 吳昆山 呂小泉 桂耀庭
梁濟民 彭世賢 楊登魁 向
景炎 周子全 丁化東 喬恒
清 尹殿一 張永年 王化南
石耀軒 白翰青 王卓臣 方
佐卿 沈明金 佟鳴鑾 姜箴
廷 徐牧臣 傅松山 蔡俊峰
石蘊如 許文國 閻佐臣 黃
之九 趙海蘭 吳學良 胡天
民 李景珍 鄭古坪 陳國英
李秉權 曾善庭 吳榮保 韓
達三 孫漢辰 閻子珍 周麟
閣 傅有海 韓純一 熊著雲
許居九 向景炎 周世達 丁
彩亭 周顯庭 孫世英 高慶
恩 王國潘 任升五 朱盤臣
李秀山 宋際昌 孫慎元 楊
瑟普 張盤臣 盧述先 劉溪
清 張振芳 李成五 王林 鄭
襄洲 劉介卿 紀天芳 張恒
昌 王槐三 段廣茂 李香坡
王榮久 崔榮九 姚在民 馬
元駿 王潤澤 李全清 鄭穆
李廷棟 劉景堯 吳章 張璽
元 張濟新 王維祺 劉學義
戴國忠 張麟敍 藍書田 張
嗣良 洪文翰 王需
(女界)劉秀俠 陳英君 蕭俊
英 王勝蘭 李蘭英 邢慕蓮
張胡登雲 韓越千 劉魁一
劉鳳蘭

柳河
張永久 姜佐臣 孫維善 王
六中 張慶雲 路立中 蔡維
垣

盤山
文光 洪普海 劉西鐸 楊樹
江 商賓緒 邵良元 胡錦波

桓仁
李沛如 李繼武 高亞元 謝
奎元 柳少滄 盧 恒

安區
馬空群 王德貴 王勳善 蘇
國賓 佟宗清

輝南
尹永楨 于龍辰 陳萬青 朱
永信 任述言 叢桂榮 王保
民

海龍
李筠生 高鳳岐 張 陶 張
逝 黃國柱 王俊英 丁玉衡
王錫琛 于葆忠 齊哈阜

臨江
董毓紛 李廣才 于榮發 孫
丕承 黃宗炎 李凌雲

普蘭店
張鑫源 巴樹聲 王貴臣 李
勝馨 劉志中 梁衣文 徐忠
臣 白長慶 巴秀山 康義忱
徐惠臣 魏清仁 施恒如 王
明讚 王瑞臣 殷子升 高
王君一 孫良臣 張長祥
蘇選臣 金 卓 薛慧堂 谷
鵬程 徐東春 王治儒 巴秀
三 蘇潤田 畢維藩 徹育春
王繼志 沙尚忠 劉雨田 于
博泉 劉太安 袁兆庚 馬峰
峰 蘇國良 劉樂三 于達三
王明琛 李敬九 田化南
貴陽 王寶琮 孫心齋 王汝
洲 王美和 李賢臣 尹繼功
王家政 龔壽三 王明璋 王
明玳 吳世仁 柯長貴 蘇子
正 袁應善 王明瑩 馬星五
姜泉淑 李子良 姜作周 寧
萬春 谷俊峰 高慶仁 關魁
一 劉逢明 張俊偉 王子英
蘇國仁 壽 三 王興臣 劉
振中 許心一 曲文庠 姜小
軒 巴作濱 張仁卿 張丕永
王永琳 尹純德 王應房 劉
德貞 于志宣 趙文堂 林世
年 王紹璞 邵承康 王明普
關治富 王世財 徐紹烈 孫
鴻飛 張賓亭 盧士賓 孫君
福 王世馨 曹文良 江存禮
于心菴 于錫章 谷次亭 李
佐廷 曲文舉 宮有方 林化
南 于澤洋 徐慶有 李兆元
蘇成珠 薛義祥 門鴻業 徐
慶年 鄭鴻謨 康心齋 王世
美 關成山 范明新 李十信
侯寶堂 劉用章 薛昌仁 鄭
純儒 許作華 王興周 張其
相 韓亨鈞 王南溪 陳家新
吳長貴 李德英 李安東 王
明達 于振滔 袁應廷 曲魁
元 陳秉鈞 崔福貴 于朝雲
郭福田 王寶璐 李省三 王
桂岩 遲拱辰 于典五 惠希
出 白恒臣 鄒立永 何文田
美國記 盧子名 孔昭明 李
逢春 白恒昌 于臨畔 夏文
熙
(女界)金王笑燕 閻淑娥
王玉梅 于喜英 曲貞雲 吳
淑靜 安淑嫻 王玉珍 姜香
芝 劉淑貞 鄭喜英 蘇娯田
金春蘭 李梅芝

金州
曹冠甲 邵維臣 邵乾一 張
啓軒 曹偉廷 閻獻亭 盧仲
三 李壽堂 崔懋臣 郭魁三
江雅臣 邵漢章 邵承先 張
本發 王仁亭 曹振甫 康德
富 趙維屏 鄭心源 徐居仁
叢維唐 文良臣 韓紹唐 畢
善三 邵承立 郭奉三 畢宗
武 邵承賢 賈公澤 閻家相
孫聲譜 唐潤之 邵承善 王
賢泌 楊壽山 于文和 王功
堂 張韻珊 王錫五 趙相臣
于鎮海 王立川 康治忱 王
雲閣 金會臣 佟福臣 林敦
風 劉瑞卿 康忠顯 曲子如
曹石菴 劉仁東 康徵周 董
廷鑑 宋育堂 畢佑亭 畢國
樹 于致廣 夏尊序 閻珪卿
乃璋 張積堂 畢乾一 王敦
張大中 閻培蘭 劉子文 孫
五 李善亭 石永年 閻家永
張永舉 劉永昌 張岩芳 初
瑞亭 王揚利 申清甫 韋祀

亭 張香圃 孟錫五 叢春溪
尹繼日 董陞陛 康忠善 郭
繼汾 張永恩 孫登五 王瑞
五 于鎮西 李冠廷 亮精一
鄭俊臣 張賓廷 霍子彬 孫
恩庭 臧厚堂 金松亭 盧義
堂 冷伯泉 蔡興五 劉占鰲
張伯陽 李少甫 閻緝臣 王
培芝 孫作樑 劉玉堂 劉
于 潘幹臣 鄭子章 韓鴻家
唐壽山 閻陸亭 張國楨 徐
秉璋 王惠臣 王鴻 遲樹
德 王守衡 寧其棟 孫福基
徐華亭 閻化民 邱金聲 叢
孝堂 孫竹蔭 王子英 徐玉
書 李景三 鄭友軒 程廣柱
姜尾三 孫德徽 徐華堂 徐致
于蕃 卜長春 于錫潮 張
文 金竹三 張志芳 李懇堂
孫海樓 索忠魁 張積英 曲
克緒 宋占一 白溥恩 王國
民 于亘泉 孫地山 劉茂槐
王心一 馬錦雲 于河洲 吳
承大 閻儒久 李培深 曲律
亭 曲膽庭 初文成 趙春泉
夏尊木 韓寶亭 劉志遠 閻
家齊 王慶麟 李海臣 張鎮
中 楊福生 王同雲 崔達三
王集祥 叢潤亭 邵鴻臣 孫
清源 趙旭九 卜東洋 于
揚 董芝臣 姜泉聲 于延堂
尹富臣 李貴臣 孫景庭 白
永田 關雲亭 李熙庚 張樹
珍 畢佐亭 張連珍 劉泉泗
陳玉璐 周叶麟 宋景陽 謝
通光 王興五 孫賦亭 張殿
中 徐振源 曲柏約 康玉卿
于子麟 紀慶禎 閻子裕 王
景堂 由希貴 王士良 張鴻
祿 姜連科 萬寶貴 曲長新
高仁安 張英中 高俊芝 劉
殿卿 郝傳盛 張耀中 霍大
年 孫世增 李貴深 滕萬祥
李德新 秦福臨 王瑞亭 趙
餘三 郭湘濤 姜小軒 王雲
卿 陳春亭 李明允 崔潤屏
許仲良 江執中 秦春元 王
延元 趙福山 孫宜鑾 李初
年 呂子樑 張永慶 鍾子章
陳興康 王廷弼 王明閣 閭
家禎 張連科 康忠筠 于長
遠 劉會文 錦林 吳美和 薛
維振 王義祥 盧士林 李恒
久 閻仲三 徐萬壽 曲克揚
閭仲翰 閻詠亭 陳世寬 韓
蘭亭 崔石恩 石豐玉
(女界)王玉英 孫桂華 盧士
煥 于碧雲 孫雲蘭 于菊榮
白淑玉 劉素貞 白玉華 王
春梅 王貞媛 夏慧文

旅順
張欽堂 劉輯五 陳仲宣 梁
異三 劉懿生 孫兆安 梅季
五 林耀庭 潘仙洲 張壽山
李豐三 孟奎三 宋居春 郭
仕德 李鐵珊 叢政門 劉振
落 郭正財 胡安彤 劉吉昌
梁士敏 張本寬 王伯西 徐
餘堂 宮俊卿 王錫三 林
岳亭 張業堂 呂維東 惠
芸汀 孫心如 劉興渭 王
受文 于秀芳 劉敬亭 譚振
武 侯寶堂 朱幹臣 楊德五
劉仲蘭 王向臣 李祝三 劉
明新 劉成鳳 王子介 劉松
峰 曹大泰 王培卿 于世序
王英臣 王欽臣 王爵庵 于
日三 趙有臨 劉興官 邵立
棟 李子和 黃敬五 黃啓忠
徐繼賢 于華甫 侯安居 劉
牧之 董振蕭 于瀛州 李館
如 韓岡靈 丁文卿 王恩周
田子安 李永春 周文鎬 金
兆永 張儒宜 郭子玉 劉熙
浦 劉興文 鄭紹武 喬德善
曲景助 黃啓政 李景莊 韋
茂才 李成軒 于壽山 王瑞
亭 王宇章 朱子言 楊桂亭
劉鏡三 劉善純 李少卿 彭
秀山 徐浪宣 于世崇 蔣
台 張賢吉 隋學易 唐立埔
夏子良 傅子忠 韓仙九 梁

德玉 劉俊卿 李酒濱 王守
宏 王鳳亮 董振芝 趙蓮溪
張竹軒 王保香 蔣立源 劉
希益 寧品三 劉舜卿 孫天
郭顯廷 王泰增 徐雲峰 劉
郭正雙 李元義 曲學文 文
正卿 王樹祥 韓岡錦 王耀
五 金純和 劉玉峰 汪勝江
王壽亭 李煥章 李長順 房
蘭生 金純泰 靳華亭 楊文
斗 劉漢瀛 鞠興忠 韓瑞九
周洪廣 呂榮堂 李成惠 劉
志邦 劉長貴 徐士珍 朱一
臣 于心齋 卜殿榮 段承琳
王德儒 王壽山 車從發 李
元通 劉坤山 劉吉堂 魯樂軒
(女界)劉崇琴 于秀芬 徐熙
福 張淑靜 劉馥蘭 孫貴暖
于淑文 于明玉 王仔 李秀
英 楊桂蘭 王彩素 王桂雲
曲蘊香

貔子窩
于桂亭 劉逢原 王文卿 高
丕德 蔡子揚 安積德 傅實
仁 鞠西閣 安吉年 刁振分
邵本勳 張印堂 張壽山 呂
化南 王連德 袁錫卿 何福
年 王維新 姜公德 于德
王鳳麟 高世爺 丁 元 鄭
純儒 田雲五 王有綸 高丕
且 蔡之官 李靜波 孫邦臣
呂人家 崔儀忱 鞠世德 高
紹謙 劉伯泉 李邦太 鞠維
軒 朱永田 尹瑞璋 朱玉堂
王道一 王忠禮 孫春舫 于
聲遠 王蓮章 蔡勉之 張家
蘸 李世泰 蔡聖禮 于千文
劉克溫 王吉祥 曲長清 姜
忠相 郝泉祿 單廷科 王儒
王玉田 單世盛 張賓璽
喜 邢安仁 辛文會 祝源茂
世泰 勝運通 許英賢 孫守
日 于德洪 高緒鼎 王永和
王允中 邢忠選 安積學 宋
鉦軒 吳子疃 王雲忠 吳邦
太 張景山 高慶霖 王潤堂
李冠五 邢子豐 宋大本 李
子陽 宋繼遠 金貞邦 單廷
恩 劉蓬山
(女界)于喜英 孔憲璽 安
玉盤 梁華軒 劉金鐘 劉玉環

二十里堡
林學善 徐芳名 王明珈 孫
蔭棠 朱雲奇 孫品三 王迺
臣 周鵬九 林基藩 呂瑞亭
張廣大 曲永江 于長新 李
秀民 張守田 吳泗濱 王殿
臣 周壽山 吳本昌 鄭明道
孫永年 王振家 姜鴻程 張
玉泮 于長德 朱德芳 閻文
新 梅玉德 潘豐玉 梅玉清
雷治亭 黃永平 張永德 邢伯民
(女界)王秀岩 曲愛川 宋亞
夫 宋桂嵐 王秀容

大連
張本政 關睦堂 邵慎亭 閻
之如 劉金銘 王健堂 閻紹
臼 曲作楷 周孝懷 徐香圃
韓誦棠 安承生 安慈民 于
銘三 周作之 顏三峰 劉召
卿 王祝三 劉子翙 劉仙洲
尚玉蓉 孫傅芳 劉福堂 范
貴三 周子楊 蘇輯五 藍少
齋 段鴻志 趙成德 王震東
侯立中 于寬德 崔青林 于
大和 安寶臣 崔福庭 陳文
德 陳明德 周文富 安承詡
邵乾一 孫品三 陳德麟 由
善德 李英堂 曲大川 王貴江
唐潤芝 王貴湖 盧爍明 遲子
祥 康耀臣 康道忱 曲子源 潘
復 張英華 林華堂 劉遠來
旗子陶 周學熙 遲前廷 傅
小菴 高吉先 胡湘九 張麟
閑 孫昌遠 范先英 曲樂亭
劉儒堂 孫廉浦 劉蔭豐 張
文泉 周廣學 郭張方 李元
乍 徐慶祥 孫殿弼 王治熙
夏尊美 崔國璋 張傳鈞 鄭

乃武 王復壽 周元憲 金純
治 田中玉 李定魁 李恩浩
紀貴卿 王承斌 張大魁 郭
于珍 宮柳村 孫文慶 殷天
乙 金士佳 郭光祿 朱傳興
韓玉萬 劉連和 楊朝治 耿
錫純 孫源清 李義揚 王有
目 勝運檢 王明鉦 王其善
春亭 趙子鉦 王占元 王聖
劉人憲 徐廣居 蔡廷幹 曲
容 丁文江 王蓮甫 黨金源
麗述孔 史玉書 邱任元 林
憲祖 周平月 王伯英 梁鴻
志 盧士昇 曹樹春 荊壽楣
鑾人 劉子亭 林修竹 彭祖
劉堅苞 閻粹亭 沙廣富 梁
佑 于乾一 姚鈺 陳光遠
皮耀庭 徐緯之 李紹芳 孫
萬箱 鄒因陳 邵式穀 宋選
三 劉振邦 韓建勳 黃心田
吳光新 崔國超 袁忠漢 楊
祖耀 武建威 廣樹槐 李維
藩 金卷雲 潘春山 曲志雲 陸
殿臣 孫文潘 潘棟卿 趙石輝
姚文尉 劉六階 曹景玉 楊叔
東 呂鈺 王幹臣 安靜三
李惠源 周韶樾 遲元亭 陳
達三 王家瑞 鐘震國 楊鱗
入 王慶堂 張玉亭 張洪五
方 永昌 張幹民 畢敘昌 胡
金肇 姜寰 祝祥本 翟仲
仙 高恩洪 李秀崑 張菊儂
九如 陶瑤階 王繼興 楊子
型 徐國傑 黃錫齡 溫樹德
煜 陳益三 鐘鳳山 齊玉衡
竹卿 尹廣勵 姚聘臣 邪學
維毅 威 孫奎燕 孫宸臣 威
莊景珂 穆玉梁 彭鼎和 柳
起田 孫永昌 王子良 林纘
廷 張景山 于占甲 林錫
光 張善習 祝德森 郭子
貴 吳雲善 郭日生 張振海
袁耀亭 于星三 王樹堂 康
蘭亭 劉洪剛 于竹泉 仲鑾
發 于立堂 王振聲 孟天成
于文治 金鑑人 楊潛初 顏
效武 閻洪學 蔣子靜 鞠不
王印川 祝仰千 楊占魁 朱
德 陳子楨 杜鳳學 王復
尊 顧 震 劉天恩 高振
成 王在新 劉露人 鄭岐
山 郭連開 楊煥新 王維
翰 周華堂 劉先鴻 唐斌
儒 劉華卿 劉玄圃 殷大
純 馬子敏 憲 眞 張貴賢
宋雪琴 楊寶福 朱文明 王
蘭 由獻廷 梁世暄 辛茂福
高維專 陳士讀 劉萬順 劉
鴻業 劉治英 梁景三 宮祥
玲 關聘三 張叔儼 憲 章
劉俊德 鄭植安 林翰周 韓
樹榕 于文順 陳道仁 楊九
苓 王治田 邵寶三 王在庚
王友仁 于魁一 郭玉藻 張
星五 張廷慶 朱長翰 于永
江 鄧九如 徐紹武 衣元章
明吉昌 劉志飛 王克新 崔
福軒 楊介軌 方孟祥 林桂
亭 任師尙 祝少範 劉子賢
張鵁泉 金永安 孫源江 郭
進木 孫明山 姜嘉榮 張慶
安溥 偉 宮祥垣 太史丹五
胡安治 王源泉 張仭智 劉
子豐 王穎興 姜吉堂 李子
術 方德明 邢順亭 張煥祥
黃子康 郭左謀 顏伯平 張
客公 金憲章 曹正禮 楊海
榮 董毓麟 趙裕堂 王如
王有召 常子英 張孝侯 陳
鴻賓 孫錫五 曲志遠 楊崇
山 高玉璞 朱 曜 張慶和
林文龍 陳樂山 周蔭人 馬
官棫 常子南 朱梅春 厲大
森 武維燕 張夢龍 郭相霖
靳福同 于延昌 劉獎一 王
清源 關大可 馬象長 陳廷
玆 王壽山 尤玉山 汪鴻閣
姜明文 于化龍 周文學 官

世侯 沈紹民 趙信卿 張軒
民 邵希玉 張朝政 郭清倫
景 覺菴 楊蘭芳 畢隆堂 方
高林 王蓋臣 劉治祜 裴克
富 由振邦 孫廣堂 喬傳賓
匯雲旅 邱靜春 張耀亭 遇
子嘉 馬兆豐 彭世燊 郭鴻
勳 張伯川 徐福堂 金明長
王天祥 宋英才 唐建塔 楊
珍山 王梓華 張 宜 劉祥
致 朱長佑 王純祿 梁銘三
于紹五 張裕榮 許益崑 許
三 楊崇禧 趙蘭亭 宋 多
益垣 唐海亭 潘正新 邵尊五
華文堂 金鑄鼎 于維藩 張
興州 郭振金 陳品三 車芳
運昌 周彭年 李樂亭 毛發順
朱學範 潘仙舫 姜連城 朱
連昌 孫秀巖 楊固之 盧允
慶 金明德 朱長緒 黃錫齡
劉金勳 郭清波 王茂田 于
清和 宋大治 郭連官 石祥
源 郭連超 李銘臣 陳章哲
宋輔臣 薛吉田 孫實之 王
學亭 姚汝南 李萬成 李榮
高 劉明祥 王子敬 朱萬山
王永亮 宗楷林 馮子傑 高
王培好 李子芬 劉欣泉 王
亭 劉春元 張子仁 陳瑞祥
學階 沈耕之 姜義軒 譚壽
子珍 劉占華 周嗣培 李文
星 馬子升 劉慶基 鄒世聚
呂鳳欣 洪潔臣 柳仁山 劉
文忠 孫香山 遲實樹 王訓
臣 宮仁盛 李傑元 王敬蘭
李純亭 李福堂 高學池 李
炳序 蔣鳳泰 紀沐新 周吉
清 劉雲亭 李雲亭 崔善亭
劉振東 原朝光 郭世昌 王
金銘 于學恭 鄒善亭 曲德
民 王左泉 王學亭 金鐘顯
韓受益 劉臣五 李春亭 苗
春溢 由邦奎 竇純一 崔繡
奇 王福堂 新翰臣 馮光遠
金鳳邦 馮福松 于伯文 于
顯亭 于光春 梁東和 曲永
新 林雲峰 邵健亭 葉鐵山
劉隆善 李杏元 鄒來儀 潘
鴻昌 王子聲 王益三 梁聲
軒 王文三 張心足 王春吉
新 李君明 謝世煌 孫松林 隋
福林 馬耀聲 許溢東 張汝
為 王君述 陳子生 劉端一
龍九 李世延 張岐山 于
李樹興 王長隆 張壽常 季明
堂 孫巨卿 國景文 姜元福
王蘇昌 于子厚 陳芝山 孫
害 燕仲三 沙壽芝 劉登成
餘慶 遲允焯 單子耕 楊滄
孫益之 孫元福 張永順 曹
正仁 楊華山 于宗海 張樹
林 侯成玉 王兆梅 孫貫五
段鴻恩 費明軒 韓信侯 馬
煥新 王有林 楊樹政 林左
亭 任桐崗 孫德瑋 林玉田
劉慶尙 隋慶福 崔輅亭 高
振諾 王樂亭 王正寬 李善
銘 金明堂 簡仁南 范永才
谷英海 刁萬通 孫仁齋 孫
世 朱芝春 張輯臣 呂實修
吳雨亭 陳瑞生 馬德貴 汪
益齋 張維寅 朱萬方 鹿香
亭 李敬明 王治民 馬介一
洪文齋 王藏福 王昇舜 張
蔭菴 張壽卿 于德遠 苗風
潤 唐雲峰 王銘三 宋天富
貧寶璋 宗鴻志 梁晏亭 崔
卿 吳守堂 李德富 董德盛
連義 周德福 王德雲 王達
于農耕 段巨川 曲豐厚 任
武周 郭相林 盧桂林 叢儀
延 李長民 潘文禮 樂誠九
薛希顧 王明三 劉純英 于
慶鐘 張慎五 哈春亭 湯維
茂 曲潤生 趙從英 王兆甲
林東嶽 王忠耀 譚仁川 隋
文學 程樂九 程銘三 閻雨
亭 盧廣範 賀子開 陳 鴻
蔡中印 李景淹 陳芝山 武
大廣 劉希文 張春亭 鄭亭
林 牟振東 王緒興 杜純三
析 岳 葉瑞棠 孫鳳岐 鍾

延九 程丕甫 胡芸圃 冷子
實 趙學茂 孫鴻齡 孫凱廷
陳敬澄 常俊卿 王達三 宋
紐軒 安子襄 鄒浩然 蔣旭
荘 裴耀亭 荀麟祥 王麟亭
李仙九 劉雲閣 曹希舜 李
文學 李竹軒 林節卿 康從
周 李麟閣 劉兆春 宋耀亭
楊鶴齡 馬秀峰 劉華崑 王
恭甫 趙金城 歐陽鵬 柳鍾
發 叢子明 張炳南 所雲平
王保德 隋彥雲 王受益 趙
其鉦 蔣振祥 曲芝有 呂訓
堂 劉國陳 王玉春 鄒永春
崔懷禮 車玉芝 石傳新 鍾
實贖 尙松本 金萬育 于子
仁 張雲清 蔡苑香 呂寅亭
陳雨田 馮 有 李石甫 楊
貴福 李永和 王兆鎰 蕭玉
璞 王振華 杜樹齋 韓奉庭
林祥實 季銘有 周廣心 威
永年 初玉生 葉得興 由兆
昇 楊述明 劉敬亭 孫魁五
于維芝 李景文 石玉田 孫
守第 萬國澤 宋蓬芳 牟潤
蒲 楮玉鳳 張瑞山 吳子玉
曲寰清 王松山 于敬臣 岳
欽明 孫振洋 曲愼修 武鴻
鄒 蘭春圃 王子浦 王如柏
王學濱 趙裕堂 李永鎭 王
錫祉 于擧洄 孫壽亭 張玉
傑 程遠志 王浩生 姜元寶
孫有財 張恩義 王樂三 羅
希珍 高榮擧 潘萬全 韓希
周 王松泉 郭春榮 楊開五
盛臻 潘忠章 侯立潮 周士
長運 劉孔朗 朱餘三 馬省三
孫樹田 趙匯東 牟輝連 楊
杏村 叚紀五 邵希恩 呂公
成 張魁臣 仲子美 張澤生
曲仁廣 明繼琴 姜維禎 金
蓉波 梁昌信 邱鴻昌 宮錫
侯 楊馥亭 林銘三 李堯臣
田潤洲 孫樂賢 任振川 李
萬金 李守義 周紹亭 張立
祖 孫晉亭 唐嘯盧 于光椿
谷玉臣 林錦堂 姜樂三 李
九 安樂堂 王華亭 孫昌泰
省吾 韓肇信 于子仁 孔夢
金上業 張儒智 夏玉衡 悅
桐孚 張明三 蓋本齋 隋夢
塘 夏錫三 冷鴻書 王玉相
張梅五 鄒元明 曲德民 吳
星若 張錦蘭 朱忠仁 焦祝
三 劉明盛 陳玉亭 王子玉
張馥遠 陳文安 李靜山 崔
元會 曲日財 高正祥 呂習
之 張子香 黃翰臣 劉家庭
高會源 樂世慶 王紹禹 王
明超 王瑞軒 李元貴 聶憲
章 柳成名 汪德寬 羅濟
澄 安偉川 樂樹勳 王
作軒 王有田 車鴻儒 邵德
宏 鐘義臣 譚喜三 李長奎
連對廷 李德明 張奎東 劉
長運 劉占瑞 任仲南 朱恩
三 趙開元 賀桂芳 林亭益
牛嗣位 曲丹亭 鄒培科 王
振英 曲寰清 申潤田 呂實
仁 蓋福昇 劉漢舫 黃經五
姜鴻勳 韓崑柏 馬玉疇 王
廷瑜 王搏九 任子謙 李榮
亭 呂華來 張煥文 張繼超
王惠堂 郭連祥 林樹春
宋星瀾 于華亭 刁有忠 林
軒 董賓臣 于振國 于靜波
尙海 楊樹芬 劉錫甫 傳鴻
薛永陞 唐克修 才錫三 田
所瑞 劉仙舫 王輔廷 于季
同 郭萬昌 段紀五 左子育
和永隆 隨義堂 隋鷺亭 王
文梓 孫秀岩 陳紹文 于華
亭 劉寅東 孫興周 李子鐸
任聘卿 劉德山 王景福 李
仙九 姚如南 李子賓 張壽
林 隋廷英 鮑義卿 李松山
任立江 李獻甫 遲子亭 王
鳴九 陳竹軒 李安田 李宗
菰 安立謙 唐善昌 陳傳姱
韓乃占 王國基 李啓明 傳
立珠 韓文升 王子南 劉順

卿 高福祿 徐仁堂 王永德
孫實廷 胡慶雲 李銘臣 孫
成文 瀟日昶 魏子明 徐少
亭 趙德修 林瑋堂 呂作柄
夏薪傳 孫丕基 張廷豪 韓
李連泰 楮和堂 林壽先 韓子
卿 林善齋 范子楨 張仕吉
陳朝泉 梁長福 許德年 許
萬亭 孫景禹 王貴亭 丁樊
生 胡芸圃 徐岱啓 曲禾卿
夏永臣 陳洪聲 王樂亭 許
惠年 許恩年 劉惠亭 宮仁
盛 冷敬亭 姜西亭 侯儒置
隋殿英 林輯五 王竹亭 李
炳桐 溫樹田 孫希謙 王蘭
劉敬墀 于鴻凱 牟尊五 劉
萬有 侯錫疇 王振聲 曲世
寬 孫士鴻 孫源甫 關岐亭
王永俊 鄒永泰 楊廷信 孫
純熙 張梯月 戴子銘 陳希
林 劉本傳 劉鍾善 曲壽山
黃信之 鄒子寬 王魯庭 孫
鉦卿 孫永枝 牟伯林 韓德
軒 婁永安 初金章 孫文陰
白春森 叢殿卿 李德三 賀
子開 孫伯審 姜子明 隋生
雲 申統一 侯文軒 李永達
樂尙秀 楊先行 徐韻卿 任
善鐸 陳彬章 接香庭 孫仲
傑 李子恒 安俊卿 管登雲
車振聲 潘金福 衛一臣 王
尙卿 董毓麟 張同興 徐壽
山 張益三 傳顯章 張玉璞
周元 有 任善政 高鳳翔 儉
進忠 李玉平 戰福山 隋孚
堂 韓福堂 安惠民 張振聲
郭華棠 陳雨田 孫恩溥 高
鴻蘭 宋新元 曲立德 黃忠
進 劉治琇 李子賓 郭子權
陳孚卿 安少亭 于德河 任
善濱 洪如川 閻寶頤 黃應
軒 李雲成 張文彬 劉鴻祿
梁怡堂 石雲山 畢仁芳 宋
登五 于季同 李蔚亭 徐憲
齋 馬書九 黃潤生 韓國通
王振廷 鞠殿瑞 楊同桂 王
義三 李星三 李獻甫 林友
恭 唐善昌 劉仙洲 黃瀛東
王德成 孫詠祥 姚子清 王
日林 梁觀民 宋占經 孫壽
亭 焦祝三 馬文彬 林書典
霍子賓 周竹軒 高文榮 房
魁士 盧仁堂 陳星五 王鈞
義 曹漢章 蔣鳳泰 王 鈞
文敬齋 楊允楫 杜友棠 郭
瑞凝 溫書田 于仁忠 張萬
田 葉京相 楊玉田 張同堂
毛延年 王鳴九 張振之 楊
振聲 李永清 車敬堂 王天
魁 唐瑞周 姜德昌 曲化南
郭萬元 孫學令 許貴卿 呂
永泰 王恭甫 丁占一 賴紹
三 許尙忱 林坦基 陳瑞祥
孫顧學 李初超 苗雨田 穆
元愷 張瑞五 王長謙 王受
益 孫寶廷 包時墉 張維一
孫鑾生 隋芝亭 于延昌 王
熙齡 田元基 林善灼 任仲
南 劉金彩 于 齋 于子仁
歐陽玉樵 姜雲溪 郭尙文
實山 王鴻仁 李春林 陳培
李子壽 王遇菴 胡仙舫 丁
信 梁士英 閻寶和 王耀庭
張焱町 牟子明 于明海 張
仁堂 祝洪德 劉繼先 聞玉
生 金榮波 王信成 孫吉菴
劉秀山 孫寶泰 孫興九 王
德行 隋亚之 安純福 于鴻
凱 燕仲三 方尊周 李雲臺
楊銘裕 冷紹伋 吳墨林 姚
鶴齡 孫不烈 張忠恩 丁藏
東 安 仁 錢家駒 周武福
惠鳳麟 劉馥祥 王殿臣 張
瑩軒 徐友桐 宋書堂 孫中
杰 夏子瀛 楊立祥 耿慶祥
張柏林 謝泗泉 范乾德 劉
永田 安俊卿 欒世慶 竇文
喜 張景陽 喬聖傳 崔士風
尹成貴 孫鴻齡 宋丞 惠嫣
耀亭 趙芾軒 張星焱 蕭樹斌
胡效良 郭萬椿 張棟 杦 汪

漢民 劉純英 李麟閣 楊
香 劉家聲 林翰周 王明高
安納甫 黃瀛東 中含章 曲
振東 王鏡澂 劉瑞章 唐彬
谷 韓篁洲 姜鏡浮 張吉信
王新國 趙健基 王德興 王
士俊 趙作孚 李啓明 鍾純
李 王岷山 孫永成 王如柏
趙金城 高象先 徐曉樓 李
佐卿 劉茂昌 常稚南 沈萬
同 張乃敬 任福泉 陳庭泰
王靜瀾 王竹亭 王達三 譚
川 楊少孔 王勳臣 孫純
仁 劉煥文 劉仁澄 喬治圃
懸 陳西周 歐陽鵬 張
崔善鄉 夏玉樞 陳昇三 陳子
樹林 通祖謙 林魁一 胡慶雲
經 李仲泉 劉瑤亭 韓 謙 劉
承溫 林克成 衣立勳 孫嘉
聲 李子甫 沈學成 姜永津
于慶鍾 王義三 李 綜 由
松軒 初克建 李子昇 梁心
一 王世平 劉鴻業 沈仁亭
孫介臣 王河濱 姜西亭 王
吉中 于文俊 喬德本 林灃
亭 李初超 李定安 王成齋
謝忱山 于子安 徐拾芝 張
顯庭 李景昌 劉發祥 林鴻
財 王昂青 黃伯廉 王振家
姜福忱 馬相廷 于德遠 尙
松本 王兆芝 劉燕臣 趙建
基 陳仲元 李堯臣 李明堂
曲克清 劉秀山 張星橋 宋
守和 吳胥孫 郭文義 李永
達 孫殿卿 孫貴方 張玉治
宮世雲 李友三 韓汝偉 高
少陸 劉瑞章 段子祥 周廣
心 林壽先 李文學 曲子賢
杜樹齋 王文煥 陳遠茂 王
乃貞 王圭均 王祖達 高振
榮 張華亭 馬國權 孫世五
姜俊英 林書典 吳星若 曲
芝友 董應文 程伯容 周武
王惠堂 侯岫山 楊贊侯 孫
清瑞 趙建基 王元愷 王周永
徐仁堂 冷蓉塘 尙景海 李
田 高振強 何英毓 吳樹齡
繼五 孫愷雲 何棣圃 周忠
堊 欒隆基 周伯蔭 安子良
康潤亭 劉鳳山 安春和 王
仲三 韓益三 郭建銘 張子
純 張獻五 林茂泉 苗少雲
林小山 劉載明 曲荔齋 姚
華芬 王紹新 馬惠階 趙瑞
泉 王 鉞 牟子明 張秀山
原桂芳 夏鳳儀 孫恩溥 杜
東 郊 丁春甫 姚韻珂 闞錦
溥 丁春台 商中和 劉鴻任
邵振聲 嬌雲鵬 刁智堂 滿
堂 梁維福 孫聘三 咸光遠
全彬 康賢臣 林瑞庭 徐阜
永臣 洪如川 丁吉軒 張裕夏
張樹林 畢仁芳 徐友桐
民 樊德光 王慶新 張培芸
孫加聲 鄒增翟 王錫和 申
鍾嶽 黃錫令 鄭鳳桐 黃河
源 李鴻飛 趙中實 周德泗
張珂臣 馬省三 姚明甫 胡
志飛 侯寶齋 董俊德 金輯
五 宋魁士 安仙峰 劉治超
王恩霖 王兆梅 李克昌 曲
子賢 趙玉臣 賈石亭 吳子良
燕 隋天祥 魏長德 張炳
姚子清 遲本鐸 梁希貞 丁
躍東 馬德純 李厚民 門慶
顯 石傳新 楊壽山 宋祥臨
吉雲 梁學義 林鈞實 李
瑞堂 李克明 蘇興福 王秉
五 杜萬江 趙永綱 王治信
王永潤 接偉青 馬少伯 于
害五 吳凌閣 張利堂 劉占
閣 劉和聲 馬天鷺 孫蒙泉
鍾永順 林芳蘭 范旭東 方
日照 于丕明 孫貴麟 侯文
浦 曹珍甫 吳紹唐 王之進
王濟民 王文盛 陳德滋 于
壽喬 劉敬權 陳韶文 胡秉
初 李季強 王復啓 許尙忱
李仲剛 李蔭泉 江執中 許
善之 王信齋 田遞訓 于雲
甫 沈魁五 王浩生 孫子傑
運新魁 姚禹洲 李純九 劉

嗆山 梁錫三 王浩文 張彭
南 王靜安 尹仙閣 陳 英
立青 蕭雨亭 吳豐泉 王培
孫漸丸 魏昇三 劉文田 單
世 夏玉田 欒晉臣 范新亭
同興 張華堂 于彭年 張德
劉雲驄 鄭福堂 康順五 張
縣 周潔臣 郭瑞堂 汪伯泉
李範五 王澭東 王金生 王
恂晉 安仲常 蘇文斗 劉逢
原 盧君誠 趙舜如 石硯堂
孫還浦 郭瑞符 方振金 李
蘭亭 朱少頴 周維禎 邱瑞
泉 樂德馨 馬得崙 王俊之
湯銘新 周惠軒 王省三 王
永福 張子恒 劉 衡 梁學
齡 張信齋 于治新 萬樹斌
伯行 王長江 郭義方 劉占
宮 董紀五 姜興詩 武維揚
丁宏荃 王鳴九 王永利 鄒
延明 劉兆祥 方漢池 張占
一 楊蔭普 林震亭 吳守堂
楊贊侯 趙蔚然 柳瑞卿 劉
永田 金範五 劉德山 王兆
運 初子安 石源祥 呂克訓
邵景周 朱克仙 朱小雲 沈
純一 李成田 高學志 王曉
雲 張紱亭 朱效武 馬璽舫
陳憲章 王振鐸 王仁普 秦
得先 牟俊傑 王鏡堂 高克
清 金鳳池 朱樂春 趙鴻臣
婁永安 李懷茂 孫廉明 孫
成 周石運山 王復綱 趙彥
夫 任繁山 王維周 張瑞卿
劉乾元 劉新三 周仁安 邵
亭 馬得山 陳國有 張實聰
士元 仲子美 孫元達 劉樂
高德發 張國儒 包榮如 孫
文德 葛振青 王嘉和 周金
堂 劉毓琨 張永濤 徐鑑良
姜竹萱 許恒超 王日祥 李
春峰 俞學敬 安子平 尉餘
三 趙忠良 張伯衡 崔子玉
林文開 李文山 李丙文 蘇
貴亭 萬永祥 劉心如 劉雲
波
(女界)于銀屏 許馥芝 于銀
鳳 劉雲裳 吳玉珍 崔淑良
李蓮梅 侯玉蓮 霍淑湳 曲
淑珍 劉佩琰 遇蘭鳳 遲淑
良 鄭香雲 白淑玉 王翠英
苗秀英 王瑞雲 于秀英 蔡
綉英

遼寧省未分縣別
吳廣文 傅玉璞 唐沐仁 程
慶臨 王襄臣 劉星漢 楊華
山 張鏡宇 李榮久 陳泰珍
梁維新 張禮平 許秀峰 王
夢馥 韓礎石 鄭子章 王立
廷 馬海龍 孫惠臣 茹黃階
許文彬 謝成功 張偉超 吳
星恒 于開藻 許洪濤 閻家義
(女界)吳仲班

吉林
張作相 章啓槐 孫其昌 王
之佑 李錫恩 王莘林 馬德
恩 鍾 毓 劉 鈞 熙 治
誠 允 魁 陞 安玉珍 榮
厚 景 禔 陳子植 楊毓峰
吳國聘 張維禮 榮孟枚 劉
塽 王富海 熊希毖 王維新
張荃芝 徐 恢 李光霈 鄭
啓明 李慶榮 李芳春 顧次
英 熊 傅 徐晉賢 劉茂昭
李馨 吳 時 趙汝楳 祝
瀛元 馮蔭樹 張鴻辰 誠勤
楊蔭溥 秦樹藩 梁廷棟 李
鳳翔 謝雨琴 吳芳春 孫祉
澤 穆元楨 陶信實 張翼軍
崔清倫 劉崇忠 孟慶恩 富
春田 王寶善 趙汝棋 石雪
印 梁廷佩 景 祿 湯 泉
賈上鑑 姜渭崎 吳鐵峰 磊
樹清 郭進修 馬超群 祝紹
周 張德懋 沈芝軒 熊希炎
胡再興 田 解 李 端 宋
紹堂 郭鼎周 李銘書 劉植
春 吳德麟 齊耀瑞 劉上荃

(以下接第六面)

(接第五面)

周晧廣 潘鴻年 成世杰 呂 德戲 高玉璟 馮嘉蔭 崔德 茂 高利鋒 齊如政 吉興 張壽昌 孫繼先 張明灣 王 洪祥 王祖培 趙繼楨 孫廣 甲 林冠英 艾廼芳 南秉方 林錫光 王景會 袁嵩瑞 葉 廣釗 李葆光 趙鴻鈞 李蔭 民 于龍溪 李春曦 徐國光 賈文凌 張雲塘 王之棟 羅景 光麟 張松齡 趙延桐 宋 雲 吳元敏 李振聲 馬連誠 常堯臣 潘鵬年 蘇維榮 畢 海舟 洛榮普 周懷印 張春 霖 馬龍驤 趙芷香 邢占清 書翰 孟傳榮 毛遇威 張雲 翼 張子元 逢宗元 盧泰祥 龍 壽 潘酒彭 魯兆璧 張 均慶 袁鳴鈞 楊培 鄭季 階 范玉田 張耀廷 宋心齋 劉興武 武宇宙 劉霄亭 祝 乃秋 沈紹瑜 孫鳳九 朱嘉 琛 孫紹亭 陳倉 曲寶衍 徐崇武 趙甲 陸紫服 程 科甲 劉清 關吉昌 何錡 李俊明 韓古恩 周鶴田 齊 佐忱 劉瑞三 趙學圖 高世 佩 韓公茂 張華市 韓樹屏 趙傑三 楊彭久 劉月安 尚 俊忱 劉積三 何向陽 蘇子 靜 劉子安 耿彩軒 徐鳳五 陸林 朱籐波 孟子餘 田 清民 關兆人 陳毅然 李仙 曉 車敬之 王文芹 蕭育民 楊一山 景武平 王錫 胡 組青 于作霖 蕭叢華 毛羽 吳子勳 王鴻年 郭秀冬 李蒲然 李景春 曲鳴和 沈 紹安 鍾德安 林伯桓 李運 義 印鍾岳 朱凋明 遲耀彬 鄒鳳洲 何殿芳 李品三 關 義鐸 孫霖 盧俊階 柴松 年 韓介生 齊雲峰 關霨如 李鵬霄 胡天民 馬思霖 劉 夢坡 王子元 張景暉 張子 厚 陳長福 王育才 王家藩 李鴻穗 金鵬勳 韓祥五 沈 羽軍 張叙倫 羅振邦 范萬 鎰 富潤卿 王興吉 張德梅 穀 昌 郭伯言 李劍安 徐 宏時 董玉璋 關森 沈子 振 祝步唐 溫子行 趙福魁 關世魁 畢覺輝 顧寶善 盛 芳厚 王紹文 張作丹 李桂林 實 郭恩霖 郭榮籙 劉文 馬龍圖 黃治香 馬樹常 宋 嶽齡 涂熙燮 王鴻勳 關鍾 岳 李廣平 穆純昌 宋日新 楊定清 張之鵬 關榮森 張 明灣 高華霖 吳祖彝 馬文 明 李鴻嵐 英恕 閻學武 黃光佐 宋常延 金福鑑 金 璽 世興 王明訓 邸熙齡 馮占海 潘漢章 印書鐸 關 古愚 黃履謙 陳明卿 季文 濤 沈介如 榮暢亭 王榮 汪麟廷 史函 孫耀東 徐贊忱 金子鳳 劉聘 三 楊子玉 李葆謙 常彥卿 張尊三 孫世珍 劉雲台 關 廷 劉紹基 李服箴 何子如 王伯康 牛建章 蕭萊峰 劉 喜林 張子衡 謝恩波 楊秉 鈞 洪希賢 亢以廷 周雅文 劉其中 高榮九 李惠嘗 左 錦堂 沈之波 嵇裴章 易石 珊 孟壽忱 閻云五 石秀峰 白康 朱彥邦 陳凱三 趙 錫璋 楊藻林 呂拱辰 牛羣 樵 楊任南 劉大鶴 秉向辰 高德潤 李巨川 邢俊 干 化南 程肇修 溫祥 張 徐成貴 常印吉 韓鳴九 徐 立國 孫桂海 張和志 邊貴 福 梁青五 任顯章 錢瑞五 彥 李文熙 于心如 馮省三 李惠卿 汪恩波 齊國安 春 熙 王忠文 張松全 崔明煥 劉鳳舞 成鍾榮 劉文科 陳 立科 邢長青 唐玉衡 馬兆

峰 許錫堂 韓曉嵐 袁慶台 鍾岳 馬慕峰 馬志遠 白 子鳳 戴恩厚 楊學源 伊希 尹 劉鳴勳 王翼南 高青山 常振青 張壽山 陳伯英 李 世昌 朱洞先 李香亭 張志 權 化吉祥 高升 黃召文 張連升 張萬發 吳潤麟 于 清泉 白敬波 劉海川 王復 曹蔭棠 門世志 葉青蓮 夏 子人 屈履一 祖春芳 魯炘 魁 李樹林 黃金榜 趙崎 雨 立田 劉向午 周公振 周萬 明 崔雲起 趙允捷 馬昱珊 林鶴皋 朱永潘 張作濤 張 頗時 譙金聲 駱紹華 趙榮 陸 于遵實 程延吉 陳國琛 蔭樹春 買錫五 姜紹周 程延 宗蓮 劉玉璟 李禹臣 李桂芳 先 劉一龍 張象嶠 于綬 成 瀛洲 岳崇申 楊遇春 吳 格忱 王繼先 隋文志 劉雲程 李端 富春田 傅 魁武 教德興 洪維珊 高雲 卿 盧宗泰 劉鈞 高蔭柏 高霧峰 崔英儒 張松齡 于 莉 馮相儒 韓登岳 孫維賢 陶賀彬 谷香圃 張作舟 張 星宸 楊子和 胡維華 盧成 康 張寶庫 常潤澤 崔延廷 吳樹武 趙秉國 孫丹如 李 林樹 梁鎮湘 楊致實 金子 玉 李宗魯 王簡明 顧連芳 朱育圃 計駿武 吳顯哲 雷 劉韓五 趙名久 高語卿 王 繼震 李庶陽 金子毅 門向 陽 壽增五 王伯鈞 郭序三 起雲 董葆謙 于登雲 吳履 顧 于子靜 畢向宸 趙雨春 奏杏舫 王玉璞 曲之地 李 懋甲 江大峰 李紹 堂 郭仲學 劉子華 郭福瀚 范允元 趙延忱 楊春榮 郭 澤華 葉援一 關松濤 楊仲 雲 馬伯仁 于翊卿 陶俊謙 劉春芳 王鳳閣 王雲章 盧 雲階 楊丹如 姚義臣 劉鴻 慈 韓麟鳳 王竹岩 喬雲峰 質忱 陳國樑 謝雨生 蔣盧 竹 魏鑑唐 姜岡夫 李冠英 國藩 孫述聖 王紫垣 張啓 東 孫興遠 閻啓瑞 遲鳳閣 忱 李選三 張澤田 裴香谷 宗範 戈貽昆 沈恩 張鐵 珊 馬潤浦 常瑞生 李益軒 關銘圃 呂伯桐 張鐵村 牟 松山 李香谷 池文恒 卜秀 高伯翔 王介儒 郭敬銘 沈 夢岩 李德潤 張振翩 趙松 趙成瑞 李俊泰 馬希伯 蕭 集 龔文燦 閻伯石 李芳圃 關文垣 高俊乾 王洲唐 依 樹珊 張桐軒 管執鈞 雨春芳 章 何新圃 于耀東 馬應九 張 卓如 沙麟閣 丁香普 尚郁 舟 王迺西 何悅旃 田可耕 王樹仁 王秉彝 李博生 苗 全 呂佐周 王潤棠 劉玉書 劉會卿 劉仲三 韓瑞芬 董 春魁 楊策 孫樹棠 竇恒 山 鄭世綿 李文蔚 關蔭軒 榮茂春 劉鴻儒 劉煥棻 史 涵 韓新華 葛蔭林 崔淑範 張德全 滿壽芝 劉文田 李 鶴一 薛履五 池文恒 曲在 田 岳尊五 高會三 王子錫 孫耀 張志青 王嘉言 李 雨三 熙酒 侯建德 楊崑 齡 鄭琦 (女界)申佩芳 繆坤化 李張 淑筠 周灼閒 馬王淑玉

長春

李桂林 馬仲援 文象春 魏 鑑 孫俠民 修雲汀 何杉樑 王紹庭 郭連璧 孫仁軒 三 儒春 馬慶珍 鄭魁武 范敏 學 文璧 王崟芹 原廷閣 郭

興泉 王文貴 沈鳴崗 劉璞 魏清仁 程文卿 張鳴武 張 仲浦 梁學貴 許甲三 羅文 淩 葉貴 范國珍 孫文海 周 趙振武 張玉崑 于車 趙翰 李承訓 馬星橋 起 張顯廷 王秉信 沙敬亭 石 尚金波 孟憲俊 蔣相 擊天 徐惠卿 軒 王稱炎 齊鳴吉 張德駿 崔玉斑 張耀武 李志青 馬 益堂 趙瀛如 何履靜 穆印 清 朱興源 鄭海春 張士篤 孫秀泉 黃兆宗 閣星五 論 齊蘇 趙振侯 王新春 康萬 才 劉成德 柳振森 劉貫一 祝心亮 趙永清 劉若農 張 國棟 王明達 張子校 張景 南 孫樸之 劉卉清 李觀唐 賈錫五 紀學品 張駿功 紹 育亭 孫毓璞 趙麟閣 韓儒 珍 趙竟成 趙學良 張守邦 董子山 魏運科 朱彥儒 胡 世榮 張德齡 李巨川 高鳳 山 董治平 劉遜卿 郝耀斌 徐良儒 劉廷漢 趙興久 張 張雄 閻文貴 孫韞五 劉鳳 桐 張廼光 夏永生 趙玉琛 趙文炳 趙汝清 張德新 劉 吉村 李恩九 安維城 張毓 賓 晏國香 田樹棠 趙津 于 深 田松亭 高獲五 王廷選 李景濂 齊殿良 韓子元 趙 鎮侯 朱鴻逵 黃恩仲 魏英 武 張鳳亭 史策勳 閻璞 畢 文富 張永新 王樹田 王權 立 王荊山 韓魁武 李鴻奎 東初 羅廷相 張秉衡 魯同 恩 張步贊 鄭景文 劉承乾 李小濤 王化淇 王俊一 王 立廷 陳鶴鳴 任秉權 馬凌 雲 李素鮮 吳萬宸 葛金堤 宋潤之 李士超 雷文斗 孫 潤亭 謝百川 趙延擧 鄭廣 居 孔景炎 紀東超 唐廣居 關熙雍 馬季援 邢子青 王 麟閣 原麟閣 梁國棟 楊省 三 張寄塵 張鳳嶺 王殿凱 王子寬 劉紹卿 劉如九 陳 錫麟 王爲鈴 趙璟徵 李德 韓鳳岐 楊崇武 趙子明 馬 儒章 孫華封 劉雨村 王崑 新 張朝宗 張樹春 曹鴻振 胡日陞 周唱韙 周毓棠 劉 尊五 王廷楝 王必壽 柳冕 堂 張仲亞 王尊三 張海樓 李浚雲 苑鵬影 謝秉衡 高 森林 匡汝非 金春亭 谷正 寅 周玉柄 王化宜 周懷印 朏 臨周 曲蓮池 李萬恩 紀 本生 馬顯異 張保惠 劉耀 宗 丁心一 高松培 張鴻俊 趙景雲 趙玉璋 隋餘九 楊 蓮芳 楊登舉 史心淸 溫德 岐 馮國琛 章叔淳 梁尊一 徐子聘 孫大有 吳長春 董 樹棠 王浩然 靳造華 殷純 昌 于子章 陳會僧 左春榮 張敬修 張永津 唐玉衡 張 有聲 霍賓甲 張介民 朱潤 庭 楊芳馨 王馨春 馬樹棠 李潛 曹裕民 胡韻喬 嚴兆 五 朱景山 賈俊銘 蘇桐芳 朱吉連 楊香濤 顧宜人 溫 開業 郭福沛 曹樹文 謝成 功 韋霖雲 唐福齡 周大靜 張世金 李蔭枏 王北野 張 潔民 王殿尊 楊殿陞 單介 繁 朱化南 李陽坡 劉立中 張守屏 王懷德 郭誠修 周 振榮 耿雲程 李景巢 堵賓 珍 楊寶源 喬占奎 盧紹東 王耀東 才邀忱 李少一 解 山 楊鑫 楊士林 李春華 紀 永祥 尹桂銀 盛餘 郭海忱 身 徐鳳崗 王永祥 田金馨 君輔 郭有義 張紹謇 穆潤 汁普惠 許國幹 徐振東 郭 孫秀之 陳家政 楊達芳 石 瑞興 曲蓬山 汪安瀾 佟敍 五 張浦清 盛世魁 賈晉卿

韓崑律 孟昭祥 周鴻禮 王 凌閣 于銘江 李景蓮 劉雅 恒 蘇炳武 王十江 張乃屯 士國基 劉德泗 翁桂才 孫 廷 丁明淑 尹瑞雲 宋雅民 象明 (女界)張蘊芳 曹惠芳 孫秀

哈爾濱

張景惠 丁超 韓雲階 何玉 芳 李科元 顧爾細 金世英 呂榮寰 張國忱 蔡運升 楊 明理 王順存 米春霖 陳克 止 李振聲 范其光 張厚琬 高齊棟 徐程九 李鐵珊 李 紹康 劉崇忠 譚世吉 張鑿 宇 趙金麟 郭藹林 白秀峰 胡潤澤 金鳴西 李成臣 孔 廣宇 稅蔚堂 袁慶濂 蔡國 芳 馬忠駿 刁子明 張元幻 鄭子勤 張鳳亭 賈景陽 孫 廣庭 范甜齋 宋寶臣 于喜 亭 辛天成 梁度 孟樹卿 王 敬五 雷潤南 劉景洲 袁嚴 澤 宋唯心 張子勤 傅鏡清 曹翰臣 劉作亭 吳應五 高 炳輝 傅巨川 安紹棠 王子 政 李曉山 王受章 劉佩芝 陳家楨 李錦聲 金勃先 關 東伯 于鏡濤 何文璞 李兆 霖 王峻嶺 王興五 賀蔭柏 金鍾毓 尚衍文 韓振甲 趙 含章 賈慶春 賀自艮 梁廼 馨 葆廉 吳君肇 李秉忱 伊 祖蔭 孫雲卿 何策漢 李名 達 蔡運昌 劉錦堂 王伯勛 馬僖銘 郭崇熙 宋鈞衡 崔 袁慶源 袁慶鴻 李益亭 李 雅堂 張有容 王奎五 王蓄 星五 溫和 陳仲宣 施鑾東 之 魯若愚 汪劍鳴 程臣洲 孫廣甲 單作善 修樂亭 張 承恩 賈若愚 李鍾毓 趙維 楨 桑景陽 張世福 賀益堂 高壁宸 魏則之 張競華 王 樹聲 王雪書 劉順卿 趙荊 山 王繼文 尉少溪 陳仲珉 洪紹濤 呂子容 朱安九 王 臣 劉恩溥 劉樹棠 于榮發 進之 丁愼五 哈友三 胡楚 景安 王維藩 于文欽 聶長 徐少卿 孫逸塵 李維武 吳 淸 季友和 王靜軒 趙忠祺 楊振恒 高景山 許雲程 楊 步堦 陳紹周 張潤田 王春 蘭 劉怡亭 于爾貴 楊貫三 胡厚卿 張式如 孟銀亭 吳 子青 邢契莘 孫耀甫 王振 邦 張瑞五 王秀峰 馬忠駿 趙文科 關召南 尙 久福 張維中 鄭聘儒 宋壽 彰 王翔雲 張子建 閻衡宇 賈文崎 白漢章 康善卿 楊 子經 陳友軒 李少農 沈士 棋 賀益堂 謝子淸 谷新亭 樂敬臣 李馨齊 閻振琦 張 香亭 于鑑寰 刁蔭棠 鄭伯 良 范墨林 馬化南 辛俊亭 王殿豐 盧學溥 王立夫 孫 裕治 閻澤溥 戰襟三 王殿 座 關廣齋 劉步瀛 牛慶譽 鄭稼仙 曾韞 劉鴻泉 孫鴻 献 安如石 倪紫岑 劉毅 朱 蓀生 關忠興 王榮光 于松 濤 佟增功 邵樂亭 韓化亭 張競擇 郭雙全 常炳彝 王 彝嵉 徐舒體 馬希聖 傳雲 峰 朱仲和 孫燕堂 關鴻翼 陳荊玉 高鼎如 邢占淸 徐 百川 李品卿 徐寶賢 張臻 非 趙鑾 王哲 劉雨亭 陳 亭 曲健菴 王振邦 卞福 孫 際青 高新舫 戰壽堂 袁佶 趙清濬 柳松坡 張會辰 傅 蓋臣 呂世元 楊榮融 胡佩 之 劉文溥 馮晉三 張子欣 洪壽山 任紫榮 楊淬溪 劉 道南 張鳳書 孫恒達 張果 長 吳興基 富士仁 賀家琛 鍾林 義李作舟 孫世福 郭 雲閣 許鳳岐 趙振英 郭雨 蒼 劉湘泉 王宗周 李亞橋 祕賦雲 楊順川 徐梅五 李

維國 張銘紳 孫世榮 劉生 麟 林家正 范書城 劉全謙 石眉峰 楊伯壽 姚爾明 馮 詠秋 王璞萬 陳正修 董治 安 張其昌 羅純信 姜玉書 患忱 朱登 孫贊廷 崔蘇峰 張吉堂 紀豐三 馬子元 劉 李芳 劉介臣 李福庭 王雲 林 張遲西 張泮 閻樹銘 金 韜 張允中 郭致文 金昌宇 房圭五 徐壽千 孫安林 王 松軒 劉緒銘 吳至如 徐中 一 王子論 司子泉 梁儒卿 孫輯辰 樊衡杜 李積發 陳 立則 謝端貞 孔雲五 劉豁 李 紀沐新 王敬純 關國賓 亭 秋鵬 汪堤 常永璟 賀寶椿 鄭純如 李蘊珊 于 龍潭 呂次香 牛育卿 韓敬 和 李啓新 劉靖涵 吳潔如 關蓋臣 張凌恩 于少齋 張 恕 王法廷 孫子訓 何治安 張常安 謝康怡 鄭鳴軒 徐 九英 蕭玉堂 呂熙 齋 張延豐 儲香芳 王雲書 焦輯五 王崑山 鄭維墉 于 子勉 孫鴻齡 韓子鈞 于汝 洲 史春官 于殿軒 蘇撒軒 韓樹功 田廼久 姜炳南 王 蔚滋 毛淼 宋子孚 葛立齋 楊梅生 李淑石 呂學賢 潘 理堂 鄭寶亭 韓盛三 李明 垣 譚世吉 于子南 孫和軒 修樂亭 韓介臣 蘇國 朱文 于壽彭 閻衡宇 洪紹濟 王 玉科 關龍安 關龍美 關龍 玉 劉名階 劉幼波 楊秀峰 任雅亭 許紹志 鄭永東 馬 延勳 唐克周 趙亨寶 趙益 榮 鍾春農 胡慶書 楊育 田 田俊廷 鄒承賓 張少泉 李懋春 劉貸三 薛春書 張 世亭 王元魁 洪子惠 張景鈞 任紫榮 淑言 孔煥書 牛立品 劉慧 (女界)張芷卿 楊令弗 胡崔 貞 王劉錫珠 韓鳳文 劉敬 智 康靜宜 魏恩芳 楊秀貞 孟克勤 劉金堂 周廣平 閔 愛華 李關麗馥 郭張竹筠 唐書琴 高王瑞生 高潤琴 劉容吾 李志淸

阿城

白鴻逵 荊成九 朱文 趙恒 孫鵬齡 關逢漢 劉其炎

榆樹

厲維城 吳大可 賓興 李 子珍 于廷科 周鳳閣 吳玉 琦 趙煥章 王德毅 陳占時 呂國藩 屈槐三 龔曉峰

扶餘

孫殿魁 呂鳳翔 李瑞 仲 肇申 傅馥桂 傅廣 韓樹 陸 由維屏 李廣厚 周汝俊 魏乃新 孫爾忠 王子茹 仲 延級 仲繼恩 傅馥桂 關文 翰 蕭振嶽 關正禮 魏福錫 萬麟書 楊維邦 湯殿先 周 不豐 程廷先 楊文煥 張壽 山 陳瑞麟 張雲程 呂鳳翔 張英華 張忍堂 陳之璞 徐 景昌 苗全 尹品三 周淑 身 郝文源 苗長惠 孟照璧 初興漢 周光南 徐慶麟 傳 定雲 傅貴雲 張雲軍 由秉 謙 (女界)由瑞雲

穆稜

徐維漢 張雲程 李百寬 趙 硯田 譚卓如 馬海濤 鄭連 山 楊步堦 楊善堂 楊永順 尹 李竹亭 尋敬德 張鴻順 姚乃 希和 馬作民 許壽彰 白文淸 權 王兆田 穆長瑞 丁文濤 趙 劉維三 孫濟川 全德 尚鵬舉 張蔭芳 胡維 屏 祝其珍 孫鴻章 程振年 陳元賡 王桂宸 洪維世 徐 福善 劉文田 沙寅萱 潘忠 全 于廷科 黃震東 丁玉山

業園棟 曲忠敏 趙廉清 緒 治紳 劉克良 高賦雲 劉傳 璋 田永堂 王潤成 王宸 馬耀伍 孫殿陞 張挺生 周 鑰東 夏竹軒 翼萬福 王玉 學 馬孚忱 馬福山 陳鴻一 超連閣 蔡喜亭 (女界)宋雅民

伊通

常蔭鈞 楊登舉 杜希曾 霍 幅元 張銘西 郭景垣 楊子 泉 封紹先 徐庭達 王廷三 郭貴五 李慶芳 王樹棠 李 煥文

富錦

薛翹如 劉兆鵬 劉鼎祿 祖 禄 張純吉 莫長齡 李斌 顧祥鍾

農安

劉保璿 劉傑忠 張悅孔 張 荷亭 張子霖 鄒文韶 宋甲 魁 劉傳訓 劉國鈴 徐敬岳 張志正 段硯農 董學章 由 雄伯 王尙伯 趙既明 董文 光 宋德榮 張曉峰 陳殿榮 張志超 杜瑞霖 曲鎮寰 張 志公 趙庚臣 陳揚廷 孟師 孔 徐俊三 劉裕豐 張振漢 井清源 左鼎九 劉玉書 劉 春榮 趙勳民 高心培 宋德 業 史芳 劉佩文 劉鴻鈞 趙尊五 梁逢閣 張明遠 孫 笠忱 李奉璋 史槐三 于聘 三 梁英林

珠河

孫荃芳 耿硯田 莫椿琛 李 瑞峰 郭亮

雙城

楊鳳玉 韓玉崑 李毓久 朱 蔡慎猷 楊伯昌 王之魁 張 樓 姚宗唐 莫德斌 張靑銘 桂 安常春 吳連雲 賈永濬 唐安吉 常鳳閣 李子香 高 寶文 于琛徽 徐正學 佟雨 鴻寬 劉大田 王鑫銓 蔡昭 春 車式翰 陳秋澤 張毓梧 王雲亭 白其光 范先擧 莫 沛泉 于榮九 王宜春 于沛 霖 蕭英權 陶耀德 白慶山 黃德元 吳景文 白竹坡 王 永德 李遇文 景陽春 魏崇 岳 王樹範 佟子華 汪逢寬 張現書 李與周 周樹榮 孫 靜三 韓樹棟 傅博傳 趙廷 忱 趙可齋 趙驥 蒼毓和 葛文榮 王子鈞 于純澍 莫 東成 于珪 盧仲學 張玉 成 韓樹棟 何恩銘 叢紗峰 謙 李本治 王殿元 曲子 張榮惠 劉玉書 田双岐 榮 中 關建勳 張貴恒 徐家 楨 李春海 吳馨榮 姚廷颺 李仲祥 韓玉璘 邢景略 王 實榮 陳德澤 李貴宗 吳龍 凱 邢得文 夏鶴一 唐國英 吳潤堂 李子新 吳開堂 李 荃芳 陳國英 杜春林 周蔭 軒 郝東森 陳廣文 登寶山 馬貴卿 鄒紫宸 超馭 郝 景惠 任慶潤 (女界)朱淑雲 王鳳雲 關 淑哲 姚芝唐 叢鳳雲 宮素 英 劉清潔

長嶺

孫振棠 鄭萬成 王祖暉 劉 紹漢 陸壽山 賀蔭柏 孫連 山 管永勝 閻海樓 魏鵬齡 高文傑 陳秭蘭 姚振九 邢 子林 高子元 郭國田 馬芳 亭 高靑山 李魁臣 平德明 于東祥

磐石

何慶順 叢香齋 韓紹琦 黃 錦權 劉心正 叢雨村 崔芳洲 張俊辰 郜俊亭 張偉石 張麟 陶 趙德江 孫丕勛 張繼忠 杜 占春 王德明 吳星恒 王化 仁 王玉珊 于雲裕 王德剛

杜蘭亭 劉榮奇 溫樹毅 焦 善齋 孫古滿 賈春亭 方傳麒 廷 李玉山 王佐聖 吳俊 王翰臣 沈實純 王潤坡 劉 嵫堂 崔品芝 楊銘陞 宿鴻 福 房貴斌 霍鼎臣 王政衡 盧紹鏞 偃振華 車淸瀾 書麟 曾裕 張寶璉 李洞宸 叢堯廷

雙陽

劉延祺 周鳳翔 何棫楼 馬德全 馬忠駒 (女界)周瑞麟 宋雅民 耿紫 徽

賓縣

德壽 劉庚蓮 黃仁秋 李樹 棠 馬鳴岐 呂樹聲

敦化

郭恩波 黃撫宸 劉際盛 孟 秀山 于淸潭 武梓臣 孫瑰 峰 楊向榮 劉顯 鮑世昌 劉寄 摩 潘錫九 趙丁一 張成之 蘇 雅齋 萬茂森 崔占彬 郭景 春 孫小峰 王洛晋 周懷龍 馬子豐 顏承瑞 郎連祥 朱 長福 徐殿春 姜春圃 遲錫 九 金煥九 施汝霖 李芳亭 趙鼎有 陳香九 張雲鵬 楊 師古 楊振邦 戴振剛 王逢 琳 王漢傑 王蘊軒 王俊清 牟桂芳 李甲乇 武光餘 陳 玉璞 賀英 楊永恩 潘耀東 劉廷章 魏鈞

額穆

趙燮 王連恩 劉止靜 陳學 椿 關文翰 蕭功 楊葆忱 張 九齡 金福貴 周雅彬 沈幹青 王德馨 李春山 王麟 呼永年

依蘭

李杜 王世選 豐惠 胡名山 單友軒 張作詩 梁瑞祥 馬 英韜 王殿成 李溥霖 關善 庭 安玉機 張鳳池 王子厚

德惠

劉鍚璋 王柱宸 張靖之 劉 陟顯 夏景華 關玉陞 林智 網 宋秀珊 劉宗漢 王明古 張德昱 劉慶網 趙榮善 王 明聲 孔憲賡 楊泮林 張喜

舒蘭

劉魁 袁慶淸 李綸三 劉 燐棻 譚維翰 黃書紳 張文 魁 高冠廷 孫繩武 張銘先 李榮九 馬鵬擧 王相臣 司 龍甲

下九台

孫明珍 井錫源 孫福亭 董 魯香 王著華 汪鵬飛 徐景 龔子怡 蔣運達 袁品三 王 淸 張潤齋 樊式如 單文卿 宗堯 王化民 陳榮九 王秀 峰 梁晉封 孟協廷 秦慕賢 劉廷一 富文華 善仁山 殷 升雲 陳國琳 胡雋五 蕭德 元 董俊忱 鄧文樂 谷遇春 孫康臣 牟子賺 張善軒 苗萬 紹武 陳國璋 范天民 萬 齊 董次芬 張潤齋 周奉璣 國寶 趙銘珊 張漢之 李玉 張舜五 徐鏡淸 劉希中 陳 亭 王雲生 高紀耿 秋裕年 傅瑞徽

吉林省未分縣別

唐祁禮 李竹亭 唐賀森 王 省興 曹雲 馬紹融 徐壽 賢 韓廼賡 姜恩之 劉鍾祺 劉祖蔭 王寶淞 路永財 尹 張朝桂 孫憲熙 吳鍾麟 馬 良翰 孫象乾 欒紹棻 胡聯 恩 崔龍藩 孔傳一 劉鴻詒 彬 富集安 吳玉琛 畢江淸 祚乾 王世超 韓登岳 霍子 王甲東 胡慶善 于登雲 劉 睿麟 熙清 吳式安 才裕

逵 李國卿 谷金聲 傅昱文 董春魁 孫聖忱 潘星五 楊 允中 尹保衡 高鵬瑞 郝子 衡 遲貴 洪維世 李蔭 富 王夢庚 趙維楨 郭 九 郭文儀 李延秋 烏虞軒 楊松 淸相 張富國 郭淸海 孟傳海 趙玉亭 宋景生 (女界)王寶淸

黑龍江

萬福麟 高雲崑 潘景武 梁 忠甲 關作屏 王彭齡 康景 濂 蔡清禪 劉景瑞 魏夢齡 于國柱 李光春 任華亭 杜 含英 王彝章 王作霖 溫泰 酒 戴策勳 成友直 張毓輪 劉裕祿 楊溥 丁蘭昇 劉國 璧 傅勿村 馬元良 嚴壽臣 趙復三 錫熙寰 張錫壑 郎 官普 陳家卓 譚書紳 李譚 于文英 楊孝則 邢世芳 東 華寰 萬錫璋 徐玉良 松紹 凌 高運海 馬向春 蕭鶴延 龎作藩 李曉山 張錦祿 孫 揚志 程巢 程九思 靖國儒 宋德玉 王家範 齊肇祿 朱 宗衡 韓樹葉 潘殿英 孫鴻 卓 吳崇貴 廖飛鵬 葉成玉 成鈞 升 周治岐 徐國恩 霍 星凡 曹連璧 王維漢 阮淸 達 李德奎 高壽山 馬德名 董鳳吉 李奎武 韓富亭 裴 玉田 安永吉 李牲 陳文富 闞齊雲 曹瑞峰 陳海勝 張 景富 馮禎 孫萬明 陸星程 郭振江 何恩壽 關惠風 劉 從陽 趙延榮 張福勝 梁玉 亭 趙連貽 楊山 周蘭亭 韓 鳴岐 赫文衡 楊永淸 周成 山 葛殿貴 魏永發 廉成平 忠武 車明祿 赫永增 楊樹 富鐵忠 張泰逵 趙鳳樓 郭 培 丁惠卿 孔慶祥 張德春 英琳 李雲集 傅同華 劉秉 霖 王希武 史萬學 齊殿榮 劉鴻川 李紹純 宋銘新 王 楊鴻勝 史萬學 齊殿榮 初 斌 宋相臣 王訓志 劉蔭棠 實山 宋淸心 關啓瑞 鄭文 劉永珍 王漢卿 張文 張玉 斑 劉銳 張壓珍 許慶餘 李 雲波 何國禮 李星垣 李崇 五 張寶山 陸魁元 宋鳳儀 王恩鴻 劉著宣 王永生 徐 德勝 張倫閣 吳貴麟 李沖 池 蘇迺洵 張世鐸 王振 郭占元 鄧竹軒 宋樹聲 張 琛 李藩昌 賈濟川 王霖 何 昌 王振山 劉兆瑞 郭呈祥 殿卿 賈澤生 姜潮海 鄭玉 全永佑 楊承祜 張玉麟 傅 德有 信醴泉 馮希勳 賀章 品 麗國珍 宋吉有 宋延增 田雲升 高芝秀 周運世 張 翊唐 莫安廷 張琛 包川漲 額 關恩祿 陳啓仁 陳颿 朱 光漢 鄭澤生 賈維續 金安 張世鐸 褚文斌 楊玉山 徐 龍山 韓祥祺 汪松年 王棟 臣 楊其華 董玉珍 張瑞五 朱鳳樵 陶英超 王柏 韓玉 珠 李恩績 張德芳 何文山 劉光庭 程維俊 王璟椿 湯 豪興 吳松林 孟憲斌 劉致 爲 張玉波 劉治餘 牛廣元 李桂林 林紹先 朱鳴九 劉 獻忱 宇文鳳 白永順 孟昭 泰 許常萸 袁克徵 王錫鶴 高登瀛 李俊卿 周文慶 范 傳霖 張鴻圖 陳振邦 郭鎮 洲 劉廣林 李祝三 姜宗石 敬五 何紹先 侯輔舜 高崑 武 宏章 李鴻恩 韓光第 孫 呂雲起 楊子新 楊殿擧 宋 山 于澤海 張玉 鄧文 李鴻 祥 楊會卿 張致祥 王德林 其英 蕭作元 張閣臣 高鎭 侯 王德林 張英 屆殿元 張 莊武 張永泰 劉輔廷 孟子 元 趙佐臣 馬振五 武永順 田樹春 張德榮 劉灌 李靑

山 王親禮 賈金堂 馬天玉 洪英略 鍾寶和 馮文凱 張 景山 關世榮 尹旭周 吳松 福 陸科興 張漢倫 周福光 德勝 張鳳山 溫泉海 崔榮煥 劉 劉玉英 梁國垣 許淸 筋 于東河 王萬齡 吳瑞齡 李 吳怡仁 曹富寰 高殿元 李 振淸 李祥堂 王紹庚 趙鑄 部鼎 多俊卿 葛瑞琦 傅泰 亭 陳樹棠 孟陞祿 李錫恩 孫雲澤 胡景廉 關富海 吳 怡仁 劉奎喜 劉光才 文圃 刁復貴 吳瑞齡 李長英 崔 榮煥 陸春溥 容聿勳 岳佾 恒 許海源 馬駿卿 文鳳 陶 富海 曹學昌 劉樹峰 孫秀 淸 傅瑞斌 薩力佈 徐勳 解 德源 張實林 喜全 吳凌漢 李靑山 王朝宗 寧奎 黃象 琛 葛顯軍 梁嘉瑞 范慶春 佟善格 何恩厚 烏雨軒 吳 鶴林 陶純基 劉昌提 鄭鍾 璸 李喜春 李純 韓廣居 卓 恩祿 劉起沛 劉文華 侯宗 潘 程萬富 邢連山 李金鍾 于南昇 周興岐 鈕玉庭 韓 明非 趙長印 張克憲 金純 榮 王有勳 關維新 尙其從 趙士珍 傅又新 史錄臣 劉 斗南 冷文德 李英奇 謝鎭 潘 王雅貞 孫鴻裕 呂名琪 曲海樓 閻奇綬 劉佐良 譚 入棟 崔玉衡 李煥章 陸春 生 胡湘陽 楊英林 王殿元 堯 劉岳斌 傳瑞慶 蘇文斌 德魁 楊傳緒 趙奎武 劉敬 辟國榮 韓魁武 石漱武 張 才 張鳳桐 山 尙勇 湯佐民 李樹山 田中喜 于洲 劉啓 姜樹聲 于海東 吳德林 韓 狎 吳振基 吳之藩 岳鵬翔 玉鐸 閻金祥 楊巨川 趙 肇恩 華 張雲祥 張近瑨 孫鴻起 陳國璽 孫希五 吳永海 陳 萬玉 張廣祺 王書麟 鍾祥 順 葉福廷 田希安 程興武 曲永祿 尙文德 宋文魁 賈 崑 馬瀛洲 蕭凱還 才鴻猷 卜明哲 王鍾嶠 胡繩武 才 學詩 劉雅軒 劉居正 趙之 葵 劉義 趙劍峰 潘鴻德 關 文勳 王錫九 王繼臣 楊鎭 凱 吳作才 王重三 李勤 王 振洲 陳宗廣 孫榮 徐政源 秦逢春 谷震東 齊孟松 張 博農 劉寶謙 傳耀武 韓同 卿 趙振邦 馬宗賢 吳翰屛 史實書 李百祥 李香閣 陳 惠民 胡振强 張國華 孟憲 熙 張漢廷 盧鐘瑤 王景芳 崔殿甲 黎子陽 郭長勝 吳 永貴 金兆祥 國庚祥 王松 年 陳德林 韓紹愈 佟文海 董澤民 田魁陞 韓崧林 畢 相州 孫樹本 葛喜林 李樹 文 支國昌 張文鑄 富國棟 孫秀升 馬國恩 劉閣忱 孫 玉崑 凌雲志 郭錫瀛 劉昇 之 宋經武 梁忠德 李廣治 陳德福 郭怡霖 張鵬翩 夏 廣和 宋國泰 趙振東 郭維 廉 楊丕英 嚴文學 沃震培 吳郁豐 王鴻儀 羅慶本 袁 洪福 張綿盈 何文勳 張岳 丁希武 賈新春 劉仲華 焦 景彬 王珣 楊鳳筠 高甲 郵 劉鎭坤 關祥立 劉子陽 趙 文波 王繼周 趙向春 高輝 明 張介明 姚憲元 劉德林 玉崑 黃俊熙 沈占鰲 李晒 貢 韓殿選 王喜琛 楊國鈞 沈茂林 巴榮章 陳文祿 朱 劉遇奎 羅宗貴 張光明 馮彩 亭 郭盛德 鄭雲山 樸炳琨 楊仁壽 劉振名 林 廣發 周尊典 馬志斌 房榮 椿 金濟棠 周玉樹 徐中立 何文翻 魏尙武 王守臣 方 學儒 宋淸濱 程志遠 陶貴 祥 王廷元 王作霖 王振淮

柱志福 林迺森 奚緒曾 關 張啓祥 劉玢 賈璟垣 李其昌 明倫 許光耀 張德岩 朱彭 張紹先 孫紹先 蕭九鈞 王 齡 張景堉 高志德 馮玉璋 世雁賓 張星魁 邱連勝 趙 興閣 夏沛然 耿殿魁 鄭德 范毓芝 程紹武 李子靑 劉 張益三 嚴智明 高思衡 勝文 琛 張喜奎 吉連 王兆山 札 英撫 邢恩榮 孫寶森 王治 斌 林樹春 信志山 梁國棟 王進煜 楊逢春 周作霖 王 世琇 吳宇傑 王文棟 陳伯 魁 吉永安 鄭永恩 段惠綸 程遠賡 許慶豐 張振寰 陳 院林 閻東嶠 梁海山 吳敬 瑀 呂殿卿 涂全勝 鄭邁 馬 中驊 石玉成 梁克昌 楊德 春 孫幼唐 張際運 傅文林 鄭德春 郭玉田 徐海 張耀 廷 信鵬遠 文富 謝大毅 于 鐵生 劉瑞 張麟毅 高國藩 徐雲卿 郎俊哲 李文傑 劉 嵩山 高賓昌 張德元 夏魁 陸 關芷沅 張書銓 姬巨宸 劉紹琨 張維新 畢明閣 譚 振濤 王品一 馬德元 何双奇 曹天祥 仲子良 王致富 王 超建閣 王振東 王玉山 海寰 王宏生 張永山 張秀 恩 趙壽祺 車玉山 朱廣信 周維卿 宋志倫 曲傳祿 唐 景泉 邵桂春 丁希貴 劉振 張永宸 胡桂林 臧永功 程廣居 馬學良 劉書元 振文 李之實 張季英 田鴻 殷復興 張珠元 辛永相 郭 汪興甲 梁世忠 唐月田 李 海亭 高鴻賓 王槐森 王立 元 湯溫泉 張金相 賈淸田 李明福 傳振鐸 劉宗岳 王 佐卿 聞裏武 胡蘊武 劉彥 智 陳玉崙 買玉祥 高星階 王喜安 林選靑 楊聯芳 周 鴻忱 俞純一 李宗烈 潘庭 李寶田 吳勇孝 邢玉臣 喬培南 何鴻鈞 王德才 趙勝 輝 樂普元 陳福海 高佐漢 董鴻鈞 陳法治 劉振龍 王 福恩 白連坊 張國政 楊萬 澄 張永貴 李鑑明 于翔舟 楊樹滋 祝葆才 曹殿卿 歐 陽東升 常玉林 劉效先 陳 景福 關恩榮 金寶珩 董文 張允慶 唐玉蘭 李雨山 魏 彰 賈宗儒 傳廣恩 郭興 銘 齊廣財 郭業儒 徐偉 林鳳岐 盧景瀛 曲文漢 孫 周 張開瀛 孟憲國 于恩奇 張淸民 梁景祿 潘耀臨 夏 雲蒲 夏鴻典 王嘉勳 楊向 春 陳樹藩 高鵬雲 田潤滋 李錫文 于振聲 王德明 韓 精一 趙慶貴 陳萬芳 高尙 義 李春岑 邢事國 劉純和 由起俊 關明謙 師奎廷 牟 潤卿 劉九洲 劉文發 李國 明 王興昌 趙良 郭錫侯 韓國榮 文福有 劉英和 鄒 育才 王作民 陳樹芳 周微 綿 張紹賢 李樹洲 許慶麟 王永盛 趙鵬超 韓秀山 趙 奎慶 李克復 王文輿 張鳳 趙世義 趙振藩 孫玉祥 方 貴 王鳳翔 王殿士 趙振庭 山 張殿颺 張福廷 顧恒文 許向武 劉光祥 韓德山 韓 連仲 王化民 呂緯鎭 張忠 正 蔣樹華 李佩然 黃成忠 毛鳳岐 張相廷 劉丹中 李 紹禮 田毓秀 劉德勝 徐肇 麟 關廷斌 程伯宗 烏雲珠 趙奎英 隋連翰 田春榮 萬 華 張九鑑 張國翰 孫繼忠 漢淸 萬鶴年 康喜年 胡佐 白鳳岡 高耀崑 劉超 林肆甫 成竹 趙福耆 趙家贊 姚 宗敎 汪宗壽 楊會文 黃果 張醒獅 張文璉 富雙實 謝 正 徐宗庶 張承祜 李文魁

博恩祥 齊寶賢 孫壽仁 紀 宗政 許繼成 孟慶榮 金玉 琦 王丕承 榮文會 張昭塋 俞蔭煜 羅鳳林 屈錦琴 多 新甲 王贊階 易才 范雲靑 韓守忠 王有 郭紹武 朱得 康 張鳴周 劉沖宮 劉育堃 宛文海 董寶璽 關桂馥 聶 長善 劉績仁 高塏 郝欽先 張書麟 金書勛 張宗蔭 賈 元凱 洪維範 柏維棟 房熙 永 王梨先 王煦靑 宮銘廉 李蔭昌 戰維翰 陳冠章 孟 繼述 李紫榮 王之倫 季觀 禮 劉鳳臣 張文韜 孟昭倫 楊林陣 張駿琪 王春生 蕭 春霖 邱樹 朱彥平 汪修德 王錫三 婁學謙 耿宿辰 蔡 德勝 蔡日新 甄殿臣 韓景 堂 張振文 王懷邦 張伯傑 王立賢 李向春 田福堂 吳 德勝 富若川 孫信武 胡有 毅 栗雲靑 金作民 黃弼興 傳日新 石蘊華 劉實欽 杜 長純 范師良 潘秉文 金海 山 徐指正 胡宗孝 李大祥 李廣淸 萬耀先 高鳳樓 王 紹琛 邢鳳書 佟廣譽 劉恩 渟 于榮忱 劉玉堂 司沛霖 渠承祐 方國安 吳國銘 劉 鑑 崔學海 朱榮 李久新 希天 高國相 余曜 張貞子 張壽貞 楊振則 趙景崑 唐 景明 溫繼昌 何文啓 白萬 春 孟宗範 謝瑞芳 吳德昌 崔伯山 岳明禮 雷震霖 田作 霖 吳百川 許慶璋 王際清 郁曼碩 孔廣恩 王鳳山 王 希仁 張鴻範 賀福泉 李永 年 王繼富 張翊唐 張義孝 郭福濬 葛萬鐘 繆世昌 許 文棟 姜忠義 李景春 蘇殿 龍 楊靑山 趙藝瑞 李金源 張宅仁 陶永芳 張國威 郤 殿卿 高士傑 陳玉文 劉鍾 緒 施澤治 董臨昌 劉本玉 景田 谷振玉 吳毓崑 吳殿 勳 楊傳堯 張鴻勳 王耀先 李蔭軒 王少文 苗次芬 邢 玉衡 張奉新 李先宗 馮德 林 閔玉衡 劉魁輔 金玉久 謝鴻洲 關廣譽 米春瑄 胡維 烈 韓重三 崔芝田 任品三 劉 世萱 韓樹德 馬異春 李顯 武 王希賢 艾蔭芳 孟昭普 劉兆珊 孫雲升 果常積 梁 同淇 楊通奎 謝育祺 威英 志 何亞鐸 李蔭章 韓文琦 張之楨 曾憲煜 李振華 王 永智 王峰海 劉振東 劉大 全 周逢義 張常榮 王學孟 超恩貴 張長福 王紹宗 劉 鴻儒 蘇志奇 安朝陞 王培 元 高俊 馬向榮 馬景桂 鐵城 蘇民生 宋蔭卿 范景 華 紀錫海 何銘鼎 蕭光澄 張培綬 郎國琛 倪嘉訓 張 蔭堂 王治瀾 李建善 張文 淸 王靜修 鄧麟閣 任玉波 楊鶴亭 蔡遇春 唐國英 李 作林 呂奎五 崔輔廷 王文 沃 英山 李魁玉 李廣德 儒 田樹桂 陳尙擧 李 玉振 李英傑 蘇諸瑤 路之 焦麟甲 韓家藩 李貴霖 王 世鐸 閔鴻鈞 孫憲忠 王紹 康 呂浩 封富喜 吳文惠 雙祺 張祺元 張蓮元 吳繼 賢 鄧振琳 王錫光 關安善 劉文蓉 劉葆泰 李祥堂 吳 元 郭廷崑 吳建勳 張蓮 徐紹瀛 徐尊宜 繆鐵森 陳景韶 李樹棠 楊海山 吳 作才 李相庭 蘇韶 崔延齡 郝文翰 李景耀 孫實珩 段 紀超 梁靑雲 王文泉 梁樹 棠 馬鳳山 呂德三 王連用 丁長勝 郭松山 崔連瑞 韓 振玉 蕭澄源 劉文興 李廣 仁 李鳳樓 徐寶珍 杜紹周

運 富庭 夏純昱 劉古棻 杜芬 山 李明瑞 張德馨 張巨隆 李福鄉 富泰岡 楊慶林 雲亭 王金山 張育智 賈恩 陞 李建功 謝萬春 朱淮昇 張鴻山 王寶山 王松年 蘇 有斌 孟憲德 范啓祥 白兆 康 趙紹宗 姚韜五 栗文泉 李子原 賈志遠 劉全潤 朱 光明 李少伯 艾斌 王伯寅 徐秉中 韓恒達 徐伯圖 鮑 進賢 宋太平 李秀春 魏永 芳 高尙志 郭憲綱 李鴻儒 張宏勳 費廣雯 胡寶律 牛 蓋忠 曹殿元 張樹森 趙慶 春 安文德 初鳳才 劉德潤 徐春霖 劉永興 樊璽廷 張 利民 徐澤民 陳景春 張紹 賢 張樹春 魏鳳山 蘇成章 趙連誠 夏九鼎 丁瑞麟 張 秉魁 劉鴻楨 張富山 唐鑑 廷 齊德明 姜儒恩 陳德耀 李文學 袁峻聲 葛天祥 陳 占元 劉國鐸 馬汝都 方榮 齡 項堯 紀鉅坊 富紹英 丁 振武 聶韜華 周大魯 王光 寅 王勝之 涂開韓 王鶴謨 蔡 發 慶 應錦彬 劉勝德 王潤 昱 高家驪 于敬修 張文忠 姜海賓 王華民 鄒召棠 孟 昭昌 敖全璋 關文徵 陳宏 毅 趙凱 高占春 劉居康 容 翔 王承先 吳鳳麟 石慶斌 崔培基 韓繼祖 韓殿臣 魏 墨林 陳萬鎧 李鴻銑 宋玉 珩 張慶珂 錢忠山 胡彩 賀 基達 都履和 陶景武 劉世 文 馬傳胤 徐炎 譚永和 楊 承基 劉德權 于卿興 張崟 鳳 王玉振 秦紹周 蔣國銓 劉德純 鄭友賢 張玉山 張 守身 張榮 陳伯祥 崔兆麟 謝承恩 劉修鑑 于長遠 何 丙炎 張守德 信鵬超 王正 靑 徐子楨 李芳亭 萬鳳樓 詹書源 馬象騤 趙憲文 鄭 暄 孫壽昌 王海峰 袁成素 鑄恩 高文軒 趙治華 張吉 富瑞麟 韓希武 張鳳鏘 呂 辰 劉文陞 齊銘鼎 馮懃田 朱啓雲 戰凱還 劉廷選 蘇 兆榮 蘇慶芳 賀福受 胡澤 文 許榮華 顏景魯 高陵奎 高辛元 關麟榮 趙萱椿 姚 玉淸 張傑臣 岳運山 朱會 恩 劉春平 馬金波 范啓祥 婁宗漢 張達興 秋鼎年 王 崇嶙 任仲謐 白文鍾 王哲 吾 王廣怡 夏景芳 陶双壽 趙景山 萬景曜 魏錫嘏 洪 文傑 何其玉 王起升 恩厚 韓樹棠 張申甫 張毓煦 高 國柱 陳耀淸 戰鎭藩 丁步 武 丁澄祚 李枝森 丁汝鋼 維綬 卿 馬占山 高鼎如 趙 德安 陳國垣 郭福耀 朱鴻 慈 杜順 孫守臣 吳泰勳 楷 和 隋葆光 梁橫 成友直 李 煮忱 關郁芝 劉郁周 冷榮 九 郭福綿 王化周 張嘉賢 張勵九 趙淸平 包慶春 申 鴻恩 周霖溥 薛連勝 馬國 恩 勝貴 單長勝 周郁文 胡 選齡 鮑文樹 吳燦漢 馬永 賢 張錦祿 源玉祥 鄒延侯 王子楓 劉興沛 許元春 孫 庚 才雲生 王靜修 李繼九 樹勳 潘萬山 邵懿光 李夢 趙振華 崔春霖 王承恒 張 鴻達 孟德恩 姚希舜 楊春 榮 富鍾祥 周廷佐 王維綱 萬福仁 馬寄閣 劉鳳九 王 漣升 袁鳳山 孫沅 緒國儒 劉廣仁 王遜珊 趙淸貴 王 瑞昇 黨魁武 郭福明 張潔 英 李鳳岐 許壯圖 王德勝 宮雲霞 實維新 劉國鐸 趙 宗文 陳景瑞 安雲閣 王嶽 春 王世昌 徐霖 張競擇 王 克鎭 李棟朝 高書元 徐乃 文 程崇 楊溥 葉成玉 傅汶

(以下接第八面)

消閑世界

科學的色空

（逸名）

宇宙間形形色色、若愚人執爲實有、生種種煩惱苦事、智者證知是空、乃得鮮脫一切、然形形色色明在眼前、頓謂爲空實難取信、二千年前胡僧佛馱跋陀羅爲釋色空之義、有兩句名論道：以一故微衆微空、以衆微故一微空、鑿一時歎誦、每苦難解、因又釋道法不自生、緣會故生、緣一微故有衆微、微無自性、則爲空矣、意思是說萬事萬物不能無因而有、因緣湊泊乃能形成、如瓦鉢系水土與人工火力合和而成者、樹木系水土空氣種子合和而生者、旅情之境則喜、違情之境則怒、皆各有因素也、今姑名此因素爲一微、此一微亦非固有之物、又自有其成立之別種更微因素、如此層層推致、必至微亦無、因亦無、而等於空、故謂微無自性也、自性即指某種非和合性者、然初無其物、總凡形形色色吾人以爲是某事某器、除吾人以外實無某事某器、以上色空之理大致如是、以出乎佛徒之口、愚執者不知尋軌推求、一律付之不信之例、然大覺世尊證此成佛、愚人信否與佛無傷、但坐失達道自背解脫、堅著苦境、亦足憐憫、且更高榜科學、譏病拒藥、而未知今日科學已破棄唯物迷信而趨向色空之說矣、其言足爲二千年前佛馱師一微論之左證

由小至大皆有倫序、總至億萬世界無非由一電子之微也、萬物同此一律而向之認有寓造物主者今知唯是一心、然電子之因素爲何物乎、則可謂爲以太（太空）之變形、且引愛丁頓教授之言曰由余研素、吾人所知之物質的宇宙實不存在、只有因緣之和合形而無實質、太空電之成分彌漫宇宙、以微子甚熱尙不能稱爲原子、蓋微微而不可知矣、其不甚熱者遂互相吸引而成原子分子、以及化學上之諸成分、此即一切物質之基礎也、吾人所能感觸而知者皆其粗大重濁、其本源眞境未能以肉身知之也、勞氏之言如此

科學將邁於靈性發現之途、已不可阻而吾人僅仗粗劣心力感覺貫本身來去亦不能知絕對眞理更難値緣、乃膠執若羅素氏亦謂宇宙間僅有一成見以小律大未爲智矣、時組一組之事情、而實無物質、此譬如眼見一山蒼翠起伏以爲確有其物、而實則山不自名爲山、以各有微子餘不相涉也、微子又爲電之活動、電之活動無異於空、蓋假合一箇事情、種種光線反射入吾人視覺乃似巍然堅卓耳、若臂若臭皆一心變現、初無異吾人、即人身亦然、故空不常體、吾人何以煩惱憂患不似彼空之眞自由、是則可親證而未可言也

奇獸乘車

（扶平）

北平社會寫眞

北平市的玩藝兒眞可以說是五花八門、吾人信步度於市場之上、看那要貨攤子、關於把戲的工具、驟兒馬兒花花綠綠、目不暇給！左安門內大營房有德君者、旗族陳、善以布質製虎豹猴熊各種造象、頭面之適合、身段之巧化、及神氣之深刻、皮章之花樣、運用之精、手腕之妙、於玩具藝術上歎觀止焉！德君每隔三五日必有新出品一批、或虎或猴、或熊或豹、率皆身長三尺許、形近獸類標本、四蹄有小木輪、來之可行、遠望之、直與眞者無異、近視之、則神似而質非、愚嘗謂之爲虎猴標本之創造家、陳諸市上、表現山林生活之美趣、美的社會精神賴其調節者不少、故德君在美術上具有此等特長爲吾人所當欽佩者、惟德君每於送貨之際、五面三頭、肩扛腰挾、形似累兵、然！故於左安門之車口處必出資買車以代虎狼之步行焉！或爲市場、或爲天橋、車價講妥後德君即將獸貨置於車上、彼則在車後隨行護衛也、每於左安道上、煙塵翻飛、行路士女類皆作妙然之一瞥、兒童之輩則指手畫足、笑臉相逢、遠處着眼、驚訝道（洋車夫怎麼拉上了虎狼？）近處觀之、則云（眞個是洋車上的特種乘客！）行路姑娘見之、每爲之變指而東逃西奔、街上盲漢常因近視眼自認爲眞獸而出汗冰涼……是以三日五天、南城道上常發現此種美象、公認爲稀罕奇聞矣！且也、洋車夫皆歡迎此種乘客、因他具有三種好處、曰不挑車、曰不催快、曰身體輕、而所得之代價且有較拉大活人爲多者、天橋馬路的旁面有一群兒人就追的乞丐、自要是看見一輛車拉得飛快、便追上去、爺爺奶奶亂叫狂呼、勢非得銅元不止、那一天一輛洋車拉着德君的貨色往天橋跑、幾個乞丐立刻成群打夥的追將上去、在車後雖然看不見乘客的臉、他們也盲目的央告、走了有半里多地、乞丐看着乘車不言語、趕到車的前面要磕頭的光景、這才在乞丐的眼中發現了這特種乘客！車德君在車後笑扔以銅元、車夫及路人無不爲之捧腹、因特錄之以博一粲

何雨人翁八秩壽言（一）

何雨人先生八旬誕辰各界祝嘏文字甚多茲繼續披錄於后（寫眞即何氏）

雨人自題

每羨香山九老圖、鏡中形影尙眞吾、祇慚八十無功業、不及番溪一釣徒、愧無德澤與兒孫、薄宦公門族誼敦、所願胸中春意滿、優游餘日隱山村

看見美女子以後

（隆準）

愛美是人類的天性、凡是美的東西、都是可愛的、花哩草哩、字哩、畫哩、衣飾哩用具哩、是美的、人類當然是要發生愛的、何況女子的美、在男子眼光中、加着兩性的關係、格外覺得其可愛了、所以看見了一個美女子或是看見了一張美女子的照片、一般男子、總是要發生着——噯、我爲甚麼不能得到他做妻子誰不願意得一個美女子做妻子呢、這種思想、記者很表示同情、可是這問題却大有研究哩、第一層、美女子的美、非得有美的環境來襯託不可、你有美的房屋沒有？要是有了很精緻很富麗的房屋、把這位美人供養起來、那麼非但不失其美、也許格外的美了、否則一間破擱樓或是一間破草屋、便是有西子黃○（記者當然沒看見過西子黃○、究竟西子黃○的美、美到如何程度、不得而知不過借此爲美女子的代名詞）也未必見得美了、即使美人的美、也許像珠光寶氣似的不可遏抑、還是不失其爲美、可是請問你如何對得起這位美人、古人道得好、[illegible]

沒有金屋的、這念頭也就可以休了、就算是房屋將就一些罷、那麼、房屋中的器具和陳設、總得金碧輝煌、玲瓏剔透、總和這美人相稱、便是美人身上的衣服更得推陳出新、爭奇鬬異、雖然「釵荊裙布」是一句好名詞、但是這是屬於品德方面的、俗語道得好「人要衣粧、佛要金粧」要是把一個美人、安頓在毫無陳設的家庭中、穿着破舊衣服非但減損了美人的美、而且使這位美人、如何可以安居如何可以外出、所以沒有力量陳設得房屋富麗堂皇的、沒有力量一身身的做着時髦衣飾的、這念頭也就可以休了、你有汽車沒有？美人兒坐着人力車、總有點不相稱罷、你能豐富地供給着美人的揮霍不能、美人兒操持家政、井臼躬親、那又何必美呢、天天混在交際場中、纔可以顯揚美人的美、而種種化費必須闊乎其綽、纔不致倘美人的台、你有這個力量麼？不然、這念頭還是休了你是一位不必職業而享福的人麼？如其還是要勞力勞心從職業上賺錢的、這念頭就更該休起了、你不能時時刻刻領略他的美、你不能和他相廝相並寸步不離的表演愛情、豈不辜負了美人的美、你不能充分地領略美、那就好比暴殄天物、算了罷、以上種種、就算是都完全了那麼還得請你化幾角錢、買一面鏡子來照照你的尊容、你有潘安衛玠般美沒有？愛美是雙方的、是相互的、你如果是個美男子和那美女子有相當的美的程度、這還罷了、否則蒼々地罩上一重微々地點上幾粒麻、光光地禿着一個頂、也就可以休了你愛他的美、他愛你什麼呢？照鏡的時候、可千萬大公無私、很客觀的公平的審量自己之美、不要處處原諒、樣々嬌虎、否則還抱怨尊大人模型造的不好爲是

三國演義

仿元人圖繪 仿元槧三國志平話 香月滄光生仿繪 繪圖禁止轉載

二百五十七回

郤說鄧艾聞姜維於沓中屯田、於路下四十餘營、連絡不絕、如長蛇之勢。艾遂令細作相了地形、畫成圖本、具表申奏。晉公司馬昭見之大怒曰：「姜維屢犯中原、不能剿除、是吾心腹之患也。」賈充曰：「姜維深得孔明傳授、急難退之。須得一智勇之將、往刺殺之、可免動兵之勞。」從事中郎荀勖曰：「不然；今蜀主劉禪溺于酒色、信用黃皓、大臣皆有避禍之心。姜維在沓中屯田、正避禍之計也；若令大將伐之無有不勝、何必用刺客乎？」

昭大笑曰：「此言最善。吾欲伐蜀、誰可爲將？」荀勖曰：「鄧艾乃世之良材、更得鍾會爲副將、大事成矣。」昭大喜曰：「此言正合吾意。」乃召鍾會入而問曰：「吾欲令汝爲大將、去伐東吳、可乎？」會曰：「主公之意、本不欲伐吳、實欲伐蜀也。」昭大笑曰：「子誠識吾心也。但卿往伐蜀、當用何策？」會曰：「某料主公欲伐蜀、已畫圖本在此。」

昭展開視之、圖中細載一路安營下寨屯糧積草之處、從何而進、從何而退、一一皆有法度。昭看了、大喜曰：「眞良將也！卿與鄧艾合兵取蜀、何如？」會曰：「蜀川道廣、非一路可進；當使鄧艾分兵各進、可也。」昭遂拜鍾會爲鎭西將軍、假節鉞、都督關中人馬、調遣青徐兗豫荊揚等處；一面差人持節令鄧艾爲征西將軍、都督關外隴上、使約期伐蜀。

鍾會獻伐蜀圖

次日、司馬昭於朝中計議此事、前將軍鄧敦曰：「姜維屢犯中原、我兵折傷甚多、只今守禦、尙自未保、奈何深入山川危險之地、自取禍亂耶？」昭怒曰：「吾欲興仁義之師、伐無道之主、汝安敢逆吾意？」叱士推出斬之。衆皆失色。

昭曰：「吾自征東以來、息歇六年、治兵繕甲、皆已完備、欲伐吳蜀久矣。今先定西蜀、乘順流之勢、水陸並進、併吞東吳、滅虢取虞之道也。吾料西蜀將士、守成都者八九萬、守邊境者不過四五萬、姜維屯田者不過六七萬。今吾已令鄧艾引關外隴右之兵十餘萬、絆住姜維於沓中、使不得東顧；遣鍾會引關中精兵二三十萬、直抵駱谷、三路以襲漢中。蜀主劉禪昏暗、邊城外破、士女內震、其亡可必矣。」衆皆拜服。

却說鍾會受了鎭西將軍之印、起兵伐蜀。會恐機謀或洩、卻以伐吳爲名、令青兗豫荊揚等五處各造大船；又遣唐咨於登萊等州傍海之處拘集海船。司馬昭不知其意遂召鍾會問之曰：「子從旱路收川、何用造船耶？」會曰：「蜀若聞我兵大進、必來求救於東吳矣。故先布聲勢、作伐吳之狀、吳必不敢妄動。一年之內、蜀已破、船已成而伐吳、豈不順乎？」

昭大喜、選日出師。時魏景元四年、秋七月初三日、鍾會出師。司馬昭送之於城外十里方回。西曹掾邵悌密謂司馬昭曰：「今主公遣鍾會領十萬兵伐蜀、愚料會志大心高、不可使獨掌大權。」

昭笑曰：「吾豈不知之？」悌曰：「主公既知、何不使人同領其職？」昭言無數語、使邵悌疑心頓釋。正是：

方當士馬驅馳日、早識將軍跋扈心。

未知其言若何、且看下文分解。

疔瘡別矣 謝謝如意膏

疔瘡原是一種很痛苦病症能使牠和你告別自然是一件可喜事情但是牠的來勢急而去勢偏緩惟有搽用如意膏可促牠早與尊體脫離關係江西上頓度郵寄代辦所近嘗致書敝局云『敝處入冬以來因天時不正發生疔瘡者甚多敝夥日前亦患此瘉甚劇後用如意膏敷塗數次竟得一掃而清深爲感佩』云云如意膏乃韋廉士藥局家用良藥之一係由歐美精深科學之藥劑師以八種珍品配合而成無論疹瘰疥癬疔癩癧疽鬍鬍腿瘡燙傷割破跌損蟲螫均奏神效價目每盒六角六盒三元遠東總發行韋廉士藥局上海江西路六十號各埠藥局均有代售

雲旌書畫潤例

山水畫則 中堂五尺拾貳圓、四尺拾圓、三尺八圓、條屏五尺每條五圓、四尺每條四圓、三尺每條三圓、冊頁扇面等小品每幅兩圓、粉蝶三尺四折每幅兩圓

篆隸書則 五尺三圓、四尺兩圓五、三尺兩圓、對聯與中堂同價、條屏每條照中堂五折

以上素絹加半劣紙不收先潤後墨約期取件

通詢處 大連市福星街二百四十二番地 扈雲旌

收件處 沙河口啓明書社 大連市西崗子東關街義成齋

邊業銀行廣告

本行資本國幣貳千萬元呈由政府核准享有發行紙幣代理國庫特權專營各種存款放款匯兌貼現及普通商業銀行一切業務匯水利息格外克己辦事手續尤爲敏捷如持本行鈔券作匯東三省境內各地分行一律免收匯水倘蒙賜顧無任歡迎

總行 遼寧省城大南門內路西德隆店胡同

電報掛號 九九九九

電話總局 總裁室（一一五六四）營業室（一一六五八） 經理室（一一六五七）傳達室（一一六〇七）

北寧 日本 長途電話（一一七）（二四五八）

分行

天津 上海 大連 山海關 營口 安東
錦縣 四平街 新民 瀋陽 吉林 長春
通遼 哈爾濱 安達 綏化 雙城 黑龍江
洮南 遼源 開原 海城 西安 山城鎭
新立屯 公主嶺

逕啓者本行發行奉天地名現大洋元角券及京津通用角券除在遼寧本總行營業時間隨時兌現外並委託左列各商號代兌

代兌處

遼寧省城大西門裏 商業銀行
遼寧省城大東關大街東記絲房
遼寧省城大北關下頭 福勝公
遼寧省城小西門裏 益和永

沙河口派報處 呼出電話九三八二

粘膩之痰

寒濕阻於中焦、口吐粘膩之痰、輕則變爲咳嗽或痞疾、重則咳久不愈而成癆、夏秋嬗遞有此膩痰、大非所宜

助肺呼吸香膠

能以藥力消滅一切頑痰、白滯之寒痰、或寒濕之粘痰、遇此藥膠、則起化學作用、頑痰化爲水分、排洩而出、更有潤肺之功、統治各種咳嗽、效力神奇一試即知

（保肺）（滅痰）（止嗽）

每瓶一元 每打廿元

總發行 上海四馬路 五洲大藥房
分發行 遼寧鼓樓南 五洲大藥房
分發行 營口西大街 五洲大藥房
分發行 吉林根米街 五洲大藥房
分發行 哈爾濱道外 五洲大藥房

（接第六面）

森 史翼 陶盛世 馬元良 許
爲霖 賀爾泉 徐枕康 趙世
傑 劉漢章 馬雲濃 金玉泉
劉居正 王正元 傅家繹 倉
振寰 鄭潤成 荊殿五 王魯 谷
慶璋 趙贊忱 佟芳 王海
峰 王紹琛 閻奎麟 王儒 池
景濤 馬廣年 蕭文蘊 吳隆
昌 蘇炳文 張昭英 劉漢裔
韓景雲 趙伯俊 王家祥 楊
占山 張季臣 汪文熙 李久
緒 陳輔陞 吳福誠 崔榮陞
劉振聲 胡鳴濤 關祥安 許
德振 丁蘭昇 王履中 李天
實 宋德玉 梁岩 孫鴻志 張
全澤 崔福坤 溫酩德 萬錫
驛 江鴻昌 王福維 于鳳樓
王治閣 石景安 胡文藻 唐
鳳甲 陳紫瀾 張文清 富有
之 趙錫慶 蔡亞民 謝珂 鄒
召棠 馮文海 李煥庭 夏俊
章 董賡廷 李樹茂 李春榮
徐霖 宋文郁 張玉珽 王文
閣 李恩榮 高乃濟 張海嵐
羅惠 張貽燕 韓朝棟 潘殿
保 崔伯山 田玉山 王多文
王通驥 劉錫慶 張錦波 胡
洸群 劉潤川 王善 王爾聰
沈計塀 賈鵠 劉善錡 汪維
城 張家壎 金在鎔 崔文瑞
吳玉成 趙柱安 郝豐 劉
之墉 趙壽 龍慶春 羅國光
李馨山 劉毅父 何丕顯 劉
發 諝玉振 趙仲仁 常宗信
楊玉山 馬延勳 陳長釗 伊
貴 張繼忠 董玉林 喬翰
墉 王陞錫 張樹珊 趙慶墉 陳
張景揚 楊克勤 富連明
裕恭 高運海 李逢春 楊實源
田中琦 唐乃塑 高元 張仁
序 陶際唐 莫崇岫 于廣春
卜世堦 劉棨泳 高其達 蓋
春華 馬士清 陶盛壽 梁壽
馬全備 王吉昌 陳昭卓 亢
樞垣 董學昌 白雲鵬 律長
庚 祝瀛洲 袁慶恩 龐文瑞
楊珍 李俊堂 王永陞 史鼐
魏長林 程志遠 陶貴祥 許
策安 宋繼唐 李有田 王
宗周 王葆珣 王鐸 李慶德
吳煥新 吳家穀 張文源 張
振寰 賀鵬元 趙煥章 劉延
昌 劉之俊 吳常林 徐大年
徐國順 王鐵民 陳宗昌 栗
鍾華 孟慶豐 關壽長 張榮
麟 金在鎔 張柏齡 張德焱
陶炳然 劉俊民 王華國 呂
維烱 李煥亭 楊紹文 寶聯
芳 閔鵬鈞 趙希龍 高廣謙
張景儒 關連和 王硒庚 王
煥章 發瑞 商琪蘭 孫安儀
高繼賢 張佩琳 呂振邦 孫
世嘉 林福山 黃聲駿 張錫
瑩 張仁溥 張延爵 崔紫紹
張景揚 裸炳珊 劉瑞 張東
馨 張疇臣 宋鵬選 馬向春
鄭蔚儒 李永新 朱光炬 于
學道 于毓烈 李文選 林國
楨 宮泮清 耿耀 張明錫 鄭
友賢 戴銓熙 苑照光 賈元
植 吳金瑞 馬文魁 郭福泰
劉世芳 佟紹勳 李士名 孫
峻亭 白貴福 陶金生 管良
偉 陸葆恒 劉滙 朱福庭 王
國賓 宋立魁 王文魁 黃芸
金倫田 趙衡田 張遇仲 張
星桂 董選春 張朝墉 楊香
秋 關餘平 馮舜生 田雨霖
趙聘三 孫潤庠 張伯英 朱

清華 張宴琦 王寶章 任國
英 王錫綸 姚炳南 楊國慶
韓國珍 敖金璋 王藍田 王仲
元 馬子久 孫灼 由永修 王
占山 李子厚 齊濬泰 閻守
維 曲文潭 馬庶蕃 孫顯卿
常陰廷 劉鳳池 邵仲康 劉
景沂 王者賓 李維周 高翔
郭鶴峰 陳紹禮 陳子源 馮
廣有 王明倫 馬香圃 趙壽
金聲 程秉衡 王伯岩 李萬
林 王景山 程紹源 潘萬超
王杜 玉春 邵麟 鍾祺 王壽
山 常永春 齊學禮 顧孟蓤
沙淩川 喬振聲 許常英 李
樂山 張有 魏廷寅 楊魁元
譚英多 高蔭棠 朱世昌 王
自新 張景儒 申德服 朱冠
卿 朱吉祥 宋佩文 楊致懷
鄭繼周 朱席珍 安景文 郭
清 王承顯 喬書勛 吳嘉謨
牛清山 盧蔚陵 韓蔭軒 張
選三 李長庚 霍克欽 賈耀
東 齊季昌 齊椅仁 劉裕蘇
李洗塵 王德林 李東園
岳維川 畢贊華 楊樹人 呂連
惠 彭文中 敖慶喜 黃居九
汪松年 嚴紹泉 劉煥章 滕
亦朋 趙繼周 赫文衡 趙顯
堂 楊冠周 徐長熙 姜興岐
邱振倫 林維翰 呂磻溪 張
志新 吳鎭 孟憲孔 吳士傑
李廣聞 李良忱 李良傑 朱
占元 朱萬選 申成英 王鴻
圖 王仲勳 楊擧州 王守忠
邵邦翰 林凱 托克 塔穆勒
圖們 滿達胡 曾樂布 鮑門德
春德 劉國璧 厲通維 劉鍋
濤 鄧延壽 鍾毓清 關作藩
戴策勳 趙慶墉 鄭禮 嚴壽
臣 （女界）姚允治 關朗軒 崔淑
範 王劉淑貞 申民强 趙秀
儒 汪孫振華 楊吳玉如

拜泉

段耀先 吳松林 柴樹勳 易
振武 蔡宗濂 梁子豐 楊子
平 馮潤章 彭金山 范慰田
馮鶴亭 林慶春 劉兆和 孟
喜祿 趙樹森 谷紹忠 蔡慶
王琛芝 高元福 唐寶玲
苗經瑞 王樹華 郭恩澤 于
興泉 錢子貞 高綬 傅春
山 高尙志 劉兆清 薛雲樓
于霖生 劉瀛文 王金方 金
萬昇 張功德 郝蔭田 王俊
丁作寅 李毓琨 田鳳儀 李
慶 郝春馥 南廷芳 丁作辰
毓芳 陸貴 宋康生 羅壽
山 劉希奇 李龍超 王修之
邢樹實 江宗海 王澤鴻 邬
覺珍 李茂林

熱河

湯玉麟 姜承業 佟德一 張
子良 李贊廷 鍾萬金 高清
順 劉寶慶 孫澤周 崔蔭陞
湯佐榮 湯佐輔 龍家啓 若
維新 富春 孟昭田 張書
良 劉香九 周鐵錚 張從雲
石文華 楊璞 董爾亭 孫
公諾 崔新五 竇慰芳 梁國
棟 趙國楨 張翊宸 李樹春
元 克莊 李元著 忠訶齋 李
宗元 馬夢吉 高治 賈如
誼 蓋允恭 馮順生 蘇紹泉
襲雅亭 周子謙 王煥 金
鼎臣 趙振綱 姜遇昌 房學
卿 劉少廊 賈昱霆 王鑑珊
郭鼎九 李孔芳

買輕裘者注意

本號由平運到各種細毛皮貨海龍貂皮水獺紫羔灘羊各種皮貨應有盡有今寓奉天南滿站茂林飯店內特別減價出售如蒙各界惠顧不勝歡迎

北平東珠市口門牌八二號
大連浪速町三十八番地
志和信謹啓

天增合 北平分此

輕裘大減價

本號開設北平久蒙各界歡迎今爲推廣銷路分號遼寧省城日站千代田通樓房專銷輕裘皮貨水獺狐貉海龍灘羊紫羔細皮貨價值公平歡迎各界主顧特此登報聲明

減價比賽大賤賣概不折扣
輕裘皮服商店若買去不看賤當日來退換
總號北平東珠市口 天增祥
分號哈爾濱道裏 天增永
本支店開設遼寧省城日站千代田通十番地路北 天增利

鹽鱒大減價售賣

俄領勘察加所漁獲之鹽鱒本年又自漁場直接輸入約百萬斤抵到大連碼頭大減價售賣多少不拘期貨之合同請到代理店接洽或來函照會皆可

民國十八年十二月
大連市但馬町五十番地 萩布海商株式會社
代理店 能登洋行 電話四五五〇

出售住宅樓房

茲有樓房花園住宅一所坐落大連市南山麓櫻町七十番地出賣如有購者請至大連監部通晉孚銀號接洽可也

線球與手套

製造監製發售 數多備照本賤賣

三鈴洋行

大連市沙河口 電話九四七五番

鮑進慶啓事

敬啓者敝人原在洮安縣領有一百三十八號街基大照壹張名天益號日前在途中遺失除呈請洮南縣政府備案補發新照外特此登報聲明日後無論中外人拾得均作廢紙

度量衡測量器製造修理販賣

此次新修工廠已告落成製造能力既大故價值廉減在滿洲可稱首屈一指並承辦各國度量衡器之刻碼

大連市惠比須町五十八番地
水上洋行 電話六九四一番

尋人廣告

金州元盛祥經理人(自)孫元緒年四十六歲身穿眞(自)呢大夾襖外套淺灰大衫(自)帽膠皮鞋由夏歷九月十三日出外至今未歸不知去向本櫃向各知交處函詞覓稱皆無特登報端知其下落者賜函爲禱

金州城內西街第三〇七番戶
元盛祥謹啓

遺失收據廣告

啓者鄙人前在東豐購有鐵嶺汽車公司股票收據業已丢失嗣後無論中外人等得此據一律作廢特此登報聲明

馬緒波啓

史惟記

美術畫夜寫眞館大連浪速町四三番
電話 三二二二番 三一八三六番

照相種類 技術備間 設品時贈

繼續優待 外加贈品 良好機會
仍收半價 千份爲限 請速光臨

美術・放大・喜慶・建築・審畫・着色・化粧・團體・風景・紀念
聘有上海及日本專門技師、所撮之影、均以美術爲軌範、
無不清秀可愛、可稱比衆不同
各種設備、均爲本埠空前所未有、機器新穎、佈景雅緻、
器具精美、用最新式電光、日夜均可撮影
照相時間 上午八點鐘起 下午十點半止
凡照相時奉贈優待券一張照常撮影之後奉贈價値十二圓
之二十四寸放大照相一張不取分文以價作紀念

洋紙

廉價發售

模造紙 電光紙 棉料紙 萬般洋紙 文具洋紙 印刷機械
印刷紙 牛皮紙 洋蠟紙 破天荒廉價批發零售
新聞報紙 洋毛邊紙 紅黃板紙
畫圖紙 有光紙 染料紙

天德信支店 大連監部通一二二番地 長電話七千三百八十八番

大華晶

上海大華藥房偉大出品

每瓶大洋二元 每打大洋二十元
各埠大藥房均有代售

大華晶爲滋補之聖劑功能補血生精開胃健脾益腦通便調經種子追補先天調理後天男女老幼四時咸宜

上海大戲院

神怪變化巨片

百看不厭
十二月十號放映

哪吒鬧海

大中國公司出品
主演小明星顧寶蓮

哪吒出世的奇
波浪濤大開
騰雲駕霧的海
翻山倒海的神力

上海大戲院

陽歷十二月七日起映
大中華百合公司新出品
誰是盜
武術冒險 愛情佳片
（導演王元龍主演湯天繡）

寺兒溝
明星大戲院
陽歷十二月七號續映
後集蔣老五
上海實事 哀情佳片
（明星胡蝶女士主演）

西崗世界大戲院

今日開演
國產影片
明星公司出品
好哥哥
鄭小秋 楊耐梅 鄭鷓鴣 主演
是日由新洛男女津數十名早特聘坤伶牡丹晚加來登台表演連演子戲

毫無麻煩

王夫人嘗回憶乏乳哺兒時。雇用奶娘之麻煩。經數次之掉換。始得一聊可勝任之奶娘。雇用之後。又藉端要挾。終而解雇。思之思之。猶有餘恨。王兒現在日見强壯。發育健全。而毫無麻煩。蓋用

勒吐精代乳粉

之故。此粉滋養豐富。而易於消化。與健康母乳相同。乏乳哺兒者。曷試之。

有限公司
乾卯大連分行
（欲索樣品 寄郵票四分 即爲呈上但須剪下此票）

化粧次序
双美人牌香皂 双美人牌洗臉粉 双美人牌雪花膏 双美人牌花粉 双美人牌臙脂 双美人牌刷花粉
美人

擦面最宜

双美人牌香皂

以最新化學與四十餘載之經驗始得製成此絕世優良香皂

滿洲報星期副刊

大連市山縣通一四二番地
發行所
中日合辦
滿洲報社

男女社交之今日及改良方法

(俗青)

男女社交公開已喧嘩了十幾年、到了最近好像已成了過去的名詞、其實男女社交不過公開了一部分、多而且這一部分人中、就有一半誤以爲社交即戀愛、男女相交即解決婚姻問題、所以社會的遷動、就準一男一女相交若有些頭腦清晰的大胆的男女青年們、願打破這種不良的習慣以謀眞正的社交公開不是受社會的指斥、就是受對方的誤會

我記得這幾年以前、克伯屈先生到中國來、有一次北平的一班教育家、請他在前教育部(現在市黨部)大禮堂講演題目是「中國女子教育」他笑我們男女分座的清楚、是文化落後、同時他對於社交公開供獻的是、請本處開通之年長者來指示青年男女相交的方針、以謀正當的社交、現在人家又來了、我們貴國的社交仍與從前一毫不差、大約也是保存固有的文化吧?其實我們青年要打破一切男女的障碍、非得自已去做、要說請人來指導、我想大可不必因爲我們要請當然捨大學教授莫屬了、但是我們看看他們如何、差不多都在開倒車、而且有些還說要是自已有女孩決不讓進男女同學的學校的話、我不知這是什麼意思?其實一言以蔽之、他們就根本不知社交是怎麼會事、現在社交不良是否社交本身不好、還是別人誤解?他們滿不管那一套就高唱社交要不得此點所謂其爲有學問有知識了!不過我們自已去幹得注意下列幾點

一、雙方應該認清男女在社會的關係、及朋友與愛人的範圍

二、應謀相互的了解、不應彼此輕視

三、現在一部分無人格的男子差不多見一異性、就寫信寫詩的忙個不了、若是對方偶然同他說了兩句話、他就去大宣傳特宣傳說某某同我講戀愛了、同時也有一班無恥的婦女、(近來大中學均有)形同娼妓、隨意找人介紹男朋友、買東西、吃館子看電影都得人家用鈔、男子因欲得對方歡心、盡力報效金錢耗去許多、也許對方覺不洽意、又作罷論的也有、也許囊中金盡、因而分裂的也有、總之種種怪現像、均發現在社交公開中、不是男子上當、就是女子上當、一年兩性中因上當而自殺者頗不乏人、這多是誤解社交的結果、也是兩性社交障碍、我們應設法鏟除之

這篇文字我久想做了、但因爲事忙、總沒工夫握管最近在新晨報十五期婦女特刊上、見了魏小綸君的一篇「讀了霓孫女士『男女社交應注意之點』後」不覺觸發了的我的興趣抽空胡寫了一些、可惜我沒看見霓孫女士的原文、但是照魏君的大作看起來、大約霓孫女士的話偏於一方、所以激起魏君的不平其實魏君自已也犯了一偏之見(照列舉之例看、)我以爲男女兩方面都有不講道德不顧人格的、這是社會的份子不良、我們祇能設法去改良去防止、決不應該即作互相攻擊的把柄、不知質之魏君以爲何如

英陸軍運送飛機

據英國陸軍部發表當聖地巴列斯坦因騷亂時駐埃及之英兵五十名將校二名即由此機運往者寫眞上該機皐克特利亞號之外觀下爲內部之構造

她的悲鳴

(小鵬)

噫!我本來是一個多愁多病身、又遇上她是一個可憐虫兒、可同病相憐了、昨日收到她的一封最痛苦的信、讀之不覺淚下、噫!萬惡的社會、偏令我們這樣柔弱的人呵、受這不平等的氣、今把牠抄在下面同情者或能同聲一哭、並希望同胞們與這萬惡的社會奮鬪、在環境的黑暗中開一條光明的大陸、下爲女士的原稿

噫!鵬哥很多日子沒有給你信了、想必你是很拿悶生氣吧、但是妹的境遇、你是知道的、我的不得已的苦衷、還要請你原諒啊!噯!鵬哥有話說與知人、把我這幾日的胸懷中的積情祇好說給哥了

噯!世界本來是穢濁的、而以我這樣古怪的性情、所謂不合流俗不能順潮流的所趨嫌貧愛富、不論品行學問如何、祇要一有錢有勢就去敷衍他們或她們、這種行爲我是絕對看不上而行不來的、所以我既不能如他人之欺弱凌幼、因此一般人、對於我就以爲道不同不可爲謀、就把我看作不知世物的人、所以人家也就持其惡猾的手段來對待我了

鵬哥!你想你這柔弱的妹妹能有多大的力量去奮鬪呢?所以任她們的譏笑嘲駡、我祇是不回言、誰知她們以爲是柔弱可欺、就一天一天的來欺侮了、以我這手無縛雞之力的人、又那能加的上她們蹂躪呢、因此我於常的有病、雖不說是瘦骨支離、可也說是瘦影堪憐了、又當這秋風冷雨、倍覺淒涼、有時燈下題詩有時樓頭望月、盡是悲傷的感想、毫沒有興趣回想春天的時候、我們携手並肩優遊於桃李之下、聽枝頭之好鳥、弄晴散步於池畔時見遊魚往來活潑可愛柳陰小坐、看燕子双双情話於夕陽影裡呢喃、纏綿動人悠思那時我們的心坎中俱含着甜蜜的愛我們心靈又覺微動不住、那時愛的神聖似乎含着微笑欣賞我們倆人的純潔之愛、並非如他們濫講戀愛、或而有始沒終或以性的愛、或以金錢的愛、其結果終不值得文人高上之一笑、甚而或發生離婚、或別又有所戀愛其愛之神也似乎在那裡輕視他們或她們、不自醒的濫戀愛者呵、一失足成千古恨再回頭來百年身、鵬哥!那時的我們以純潔的愛而愛、多麼神聖呢、我們坐在柳陰的長橙上、互訴衷曲、暢叙幽情、談及世界的惡濁、人情的冷暖、則思覓一深山或海濱去隱藏起來、而作我們的桃源、遠隔俗塵、就像那海角詩人、同那深山的樵夫們的、那時我們談得俱不覺神馳情往、俱表同情、光陰如駛、瞬又秋風、撫今追昔、能不令人感慨嗎、鵬哥!我雖處在專制的環境中但倘可以有機會學各種學識忍耐處之、雖海枯石爛此志不卹!

鵬哥!你要發奮求學、努力前進、我們須發奮的與環境奮鬪才好、我是專心求學、以成將來自立之精神、你可於課暇之時、細思妹言、將你這薄弱的妹永繫在心中、那就是我眼光不錯、把哥選作意中人、將來我們享精神的快樂、林園的生活、或燈前月下進紅帷而低語、或茶餘飯後藉芳茵以清淡、其樂融融、今日雖受人欺凌也並不算甚麼、啊!鵬哥!要發奮!有毅力的前進、與環境奮鬪!造將來的成功!享精神的快樂之成前途的光明啊!鵬哥!別了!此祝你的身體健康學業猛進

你的愛妹啓重陽之次日

十八、九、二十四、書於小齋客次

此稿小鵬君早已寄來祗以編輯室與積稿太多遂致延擱至今實覺對鵬君抱歉請原諒並祝你和她努力奮鬪打破環境(雪痕附識)

江濤

(知白)

雄偉的江濤啊、
你爲什儘向渺渺的東方飛奔!
你呼吸着兩岸自由的精靈、
你的血液永永是沸熱清新。
壯烈的江風、
在歌頌你創造生命!
雄偉的江濤呵、
你爲什儘向渺渺的東方飛奔!
桃色的晚幕、
覆上你潔白的胸身、
月亮掛在天心、
是星星在你胸頭狂吻!

最後一曲

(家弘)

在那兒、夜晚的波流清澄、
殘缺的月華着上了他的長裙、
有孤獨的少年在坡上徘徊、
追悔他那已逝的、已逝的青春!

有歌聲繚繞於古樹之冥濛、
繁密的星星已經遁隱雲中、
他唱誦着沉長的歌詩幾度、
迷茫中搖出了自己的葬鐘!

遙遠的天邊有日光依稀、黑色的烏鴉在空中淒啼!孤獨的少年早已不在山頂、
而今呵!孤墳前的荒草萋々!

中國宗教藝術

(福開森講演)

十一月十七日下午、福開森博士在北平協和醫校、講演自初期至現代之中國宗教藝術變遷的歷史、他說孔教與耶教在中國藝術上之貢獻、比較起來佛教與道教、實在太少了、他指出來、那最大的、單個的宗教藝術品、就位於北平之內、那就是天壇、他說那是表現人民早期思想之最可貴者、且爲傳達宗教理想主義之建築、福開森博士說、他曾看了許多世界上的有名的宗教建築物、但是在藝術上、沒有比天壇再優勝的了、在北平外城的這個石壇、和在中山公園之社稷壇、實保存了中國最古期的宗教禮儀的遺教——在空曠中祈禱、什麼都沒有、以免打破天地之統一 實爲了中國人更重視在空曠中祈禱的緣故、所以古老的宗教建築物、在希臘羅馬所得見的、在叙利亞與埃及所殘餘的、實較中國爲多、在中國皇帝之居所、即在空曠之地、其普通之生活、亦於空曠之間

觀察其國家的、種族的宗教典禮、第一種尚存留的器皿、則爲銅器、這種古代的遺物、在現在巳難說準其正確之年代、但至少也是在紀元前二千年所用的、則可斷定、這種銅器、巳有藝術的形式、裝飾的很美麗、且有銘刻、其中有的還可以尋出來歷史的事跡、這些銅器在西方、起初只有考古學者注意、但是於現在、則爲有極大的藝術價值了、在中國、她們則仍只以銘列而被重視 牠們的外形、是嚴肅的、除去裝飾的美麗外、無何可喜、他們都是宗教的物品、而非裝飾性的、爲盛酒與水之器具、那大銅盤、則爲爲洗手用的、福開森博士說、爲此、使人憶及在各國之宗教中、洗手實爲一種重要的禮節

銅是一種較鐵與黏土爲難製作的東西、同樣式的黏土器、在當時大約也一定有、因爲有用不起銅的人、臆斷着自然用黏土器或陶器、再說銅在各地是比較難難得的東要、漸漸的、黏土器同於銅器的巳發見了、自然也有木製的了但是還不能說定

在早期的宗教體節中、玉也佔有一個很重要的位置、其美麗的形式、乃以古代對於天文與幾何之觀念而定、一種是筒、名曰琮、用以祈禱太陽神、爲方的、一種爲半面板、曰畢、用以祭番、爲圓形、還有其他許多種的藝術的形體、如用以求雨及祭星宿者等

古代之玉、宗教中、也用他、在那個時候、在世界各地、沒有一種藝術能有像中國一般强的外形、白色與淡綠色爲上色、現在的綠色、並不很普通、討論到宗教的態度對于藝術福開森博士指出來東方與西方之崇異、在希臘以及其他西方的教訓中、是神降到地上來、而變爲人、至於中國、古代宗教之觀念則爲人上升、而變爲神、匪展其外部的生活於、以及來世、他還說、中國基本的哲學、不是孔教的也不是佛教的、而爲道教的、道教的觀念、常常統治了一切中國哲學思想的觀念

當秦朝的時代、由其第一世皇帝始皇發起、星相學纔術充滿了統治者的心、尋覓猥褻之丹丸、並遣派遠征隊以求仙島這種題材不但用入於後來之詩且入於畫(未完)

楊一片君之藝術作品

楊一片君、大連人、祖籍山東莒縣、畢業於上海人文藝術大學、曾遊蘇皖鄂贛等省、考察藝術、在滬組織天心畫會任執行委員、性倜儻、不拘形骸、然任事有毅力、能負責、所作畫色彩絢爛、精美絕倫、十七年全滿洲美展得優獎今春全國美展、及天心畫展、現代作家畫展、均列上選、誠藝術界之青年作家也 寫眞即楊君及其近作(家提)

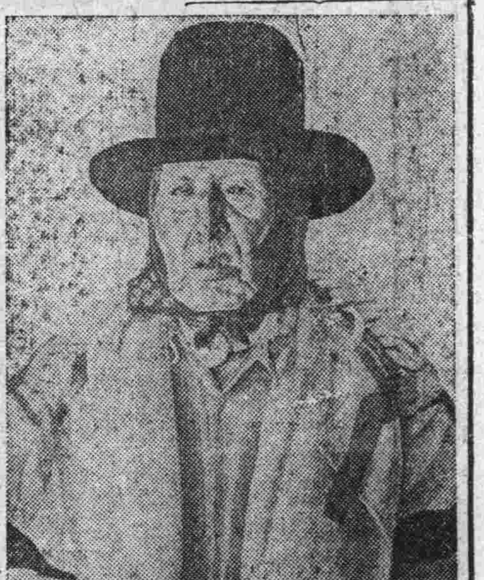

美國土人印她安之種族
上、以土人持有之鳥羽製冠以皮製衣
右、戴文化之帽子與着洋服之土人
左、三代之婦女(母女孫)

鄉村裏的一幕悲劇(續)

我們還以爲這老婆子瘋說、及至進去一看、幾乎把我駭死鮮血從「炕沿」上流下來流滿了一尿盆•」說話之間巳經到了武崇福家的破大門已經有不少的人在賞屍體很小的屋裡差不多水洩不通了、好容易擠了進去、啊喲!那纔怕呢、被褥蓋着死者的下半身、雪白的左胳膊在外面露着、頸上受了很重的刀擊、頭上炕沿上垂着、差不多頭快要掉下來了、左胳膊上也有一道很深的刀痕、白色的肉、順着刀口向外翻啊!地下還有血尿盆切草刀據武崇福的母親說是這樣的打了二更以后不多時、她將要預備睡了、忽聽得她兒媳慘叫了一聲、接着小娃哭了、又聽得大門赫龍一響、像是武崇福跑出去了、她趕快一瞧、她兒媳已經完了、小孩還是啼哭•••

當人們來的更多了的時、院裏紛亂的越利害了、武崇福的媽聽見小孩不哭了、她以爲是睡着、誰想到用手一摸早已尋他的母親去了、額間被刀劃破、血淋々的滴人們的意見、都集中在「武崇福爲什麼殺他老婆呢?」和「武崇福偷跑了嗎?」大約在十點多鐘、四叔就送我回來了無論如何睡不着了、一閉眼就看見雪白的胳膊、在垂、「炕沿」上的頭、死去的小孩尿盆裏的血、切草刀、直到後半夜纔睡着

第二天早上、我們村的西口的那個井裏、有人撈出武崇福來、昨夜跳的井

接着不多幾天、齊四家媳婦也上吊死了、村裏頓成一種恐懼狀態、於是大家你也見鬼了、他也見鬼了、鬧的太陽一落膽小的人們就不敢行動了、社火當然也不鬧了、可惜武崇福不會寫遺書、給人們留下一個大謎、至於村中的輿論呢、一致是說有鬼無鬼又何至於此呢」

一九二九、年秋夜作於太哈

苦笑(三)

(王文峻)

欺負人嗎?……倒霉了!嫁着你這類人?」我媳婦身倚桌旁很傷心的哭了!我小子在她未流淚之前、氣忿忿的把筆一擲、拿過帽子大踏步走出!打算找個朋友談談、求想到全都不像我似的窮的要命死悶在家裏、不約而同都未在家、無奈何我又掃興跑回家來、雖然朋友未訪着、但是冲冲之氣巳覺稍稍的平下去了、我無精打彩的在櫈上凝視、見她的餘痛還在、我無奈用滑稽的口吻問他、「這也值得哭?婦人還有甚麼本領」「你爲什麼欺負我?」她的雙目又含淚了!「我窮的要死、你還來擠我、買這個買那個?」「我偏來擠你!」「好!我就欺負你吧!」「該死的!」她說完這句撲嗤一聲笑了、我忍不住也笑了、這樣赤紅的日巳竟西斜下去、我又只得鼓起勇氣、將縮的作那未完的小說、曾記得那年陽歷十二月八日放學、我次日就回家了、這時離年很近、一切過年的東西還沒買、因爲我年年一文錢未剩、一家人皆注視我都等着我呢!「你存儲多少錢啊?今年你買物品罷、我不管了」我的孀居慈母向我說、一家人皆注視我願我有個圓滿答復、我想說「那有錢又怕他老人家傷心、我只得撒了一個謊說、忙什麼、後些日子再買吧!」光陰快的狠、一瞬之間、就到了臘月二十三啦!我的母親說、「文峻你應該上街啦?」我急得紅頭漲臉、說、改天再去吧!我今天還忙稿子、實在沒有勇氣和我母親說沒錢、只好走到無人的地方落傷心淚罷了!不知不覺的忽然到了二十八啦!仍然我一個大錢也沒有、眞是急得要發狂了、俗語說急中生智、我陡然想到田地的大照、便在深夜裏偷出來一張、押了四百元錢、居然買到過年的物品、滿家人歡々喜々的過個年、我呢?也跟着忍痛混了過去、諸君!你想想可憐不可憐呢?可笑不可笑呢也許「按迷信說、」我前生有了什麼罪惡應該受這樣懲罰嗎?請你恕我的狂言、原諒我的無能、放開大眼光看看我們貴國教育界的新生活罷祝您平安(完)

女人與眼淚

（小工）

我恰好是老友H君所說的一個小資產階級、我也承認有幾個朋友批評過我的那種草莽英雄、所以我是在患着極嚴重的歷史病、我的距離到現在還遠於遙遠

日前正在準備着趕上前去也許會走到地頭的吧、只要自己肯下決心、自然我又感到前途茫茫、光亮雖然是在閃爍着遠處

我曾嚴格的檢閱我自己、症徵是很沈重、分析起來屬於封建時代的有十分之八、屬於資本主義的有十分之一屬於未來的太陽時代的還不過十分之一弱、假設我是睡在埃及古墓裏、的確是一個很漂亮的木乃伊呀、！努力的跑上去、也不見得就捉住時代的尾巴：

像女人已經是有好多美妙的字句、在我心的篇頁上了這是弱點、應該改掉、至於眼淚我曾對於一個死掉的女友寫過一首詩、還記得兩句是：

「設若我不哭、是眞無情世界耳」

假設這詩是被死過去的法國西老虎總理克里猛梭先生看見、他會把牙都笑掉了的罷、他在死去的時候、是不要見到女人和眼淚的但是他要見到他的忠僕

彷彿從前見過一次出紅差──就是把大國民拉出去綁着圈子殺、自然這是因爲此一大國民也有了可殺之道、土匪吧、定然是的、在他臨死的時候、也說了女人的好多壞話、眼淚自然也沒掉下一粒、一刀砍去腦殼的時光屍身依然直挺々的不動、像老虎總理一樣

有人說直挺々的不倒、是因爲他有寃枉、這事在中國歷史上很常見、只要有人肯向他磕頭、雖然寃枉、自然也就倒下了似乎還沒有什麼──這一類的人眞又值得我去矜式、至少在最近是要效法效法的了、克里猛梭的辦法、固然不免封建、然而比較起賈寶玉死求敗裂的要把自己的尸首首埋葬在女人的眼淚裏、的確可敬多了

振作振作吧、抹粉最多的青年們、把你們思想上的泡沫幻滅了吧、行動上的渣滓也要淨濾、把自己變成一個精純的刀髓

所以我的話、都是敬意、斷斷乎不是在這裏打死老虎的

意比之好結秦晉

十月念四日意皇儲微行比利時首都之不魯捨拉與比皇唯一之瑪麗嬌哉公主成立婚約皇儲年二十五公主則念三云左即皇儲右爲公主

英首相與其女公子

英揆麥克唐納爾與其女公子在美國上陸時初受寫眞班之攝影

婦女佔先

「Lady First」在英語中有讓婦女在前走、或是處處禮讓著婦女的意思、譯爲「婦女佔先」未免有些不切、但是細細觀察我國一般趨向時髦的太太小姐們、確實有些把「Lady First」解作婦女應該佔先、男子必須落後的趨勢

如果不信、只要在任何的集合塲中引證一下、看看時髦婦女勢力範圍下的一般男子、是那樣地明白婦女所謂的禮貌、是那樣地表示著甘心落後、同時再看看婦女們又是那樣地勝利、一般地矜持著她們佔先的虛榮

爲什麼婦女就應該佔先？爲什麼男子就必須落後？只要略一思索、這其中很有一些文章呢！

曰、在我國現在提高女權的時期、婦女要從男子、手下脫了苦、不能不先把男子壓倒、自求解放、所以婦女應該佔先、男子必須落後

曰、歐美的婦女在社會上有怎樣的地位？我國的婦女在社會上又有怎樣的地位？爲促進全球的婦女都立在平等的線上起見、所以婦女應該佔先、男子必落後須

曰、一般頭腦清新的男子都和婦女表同情、其餘的糊塗蟲何足掛齒、所以婦女應該佔先、男子必須落後

曰、……所以婦女應該佔先、男子必須落後

等等的理由、外觀上都很有理、至於骨子裏是不是有討論的餘地、那是另一個問題、於是婦女不佔先、就是自暴自棄、所以應該佔先、男子不落後、就是不知好歹所以必須落後

可是「Lady First」式的社交法、是不是最適合我國的社會情形？是不是漸漸成爲一般不可靠的男子的追求工具？又是不是我國最可稱讚的一種高尙的創造精神？

在現在我國一般急進的婦女所表現的工作、說一句不客氣的話、比較男女差得遠呢！在這樣實力不充足、基本未穩固的時期、就可以睥睨男子、力求佔先嗎？假使是實力充足了、基本穩固了也沒有可驕傲或是可佔先的必要、因爲婦女與男子同力合作、豈不是共促世界進化的好現象？又何必自摧殘、自趨毀滅呢！只要綜合想一下、很容易知道「Lady First」那樣貴族式的社交法、並不怎樣適合我國的社會情形是漸漸成爲一般不可靠的男子的追求工具、也不是我國最可稱讚的一種高尙的創造精神、因爲那是模倣

最適合我國社會情形的社交法、和最可稱讚的一種高尙的創造精神、並不是婦女佔先、成是男子落後却是眞平等、和眞互助

男女間能彀眞平等、自然有相當的禮貌、能彀眞互助誰能說沒有急劇的進化

所以婦女不應該佔先、男子尤不能落後

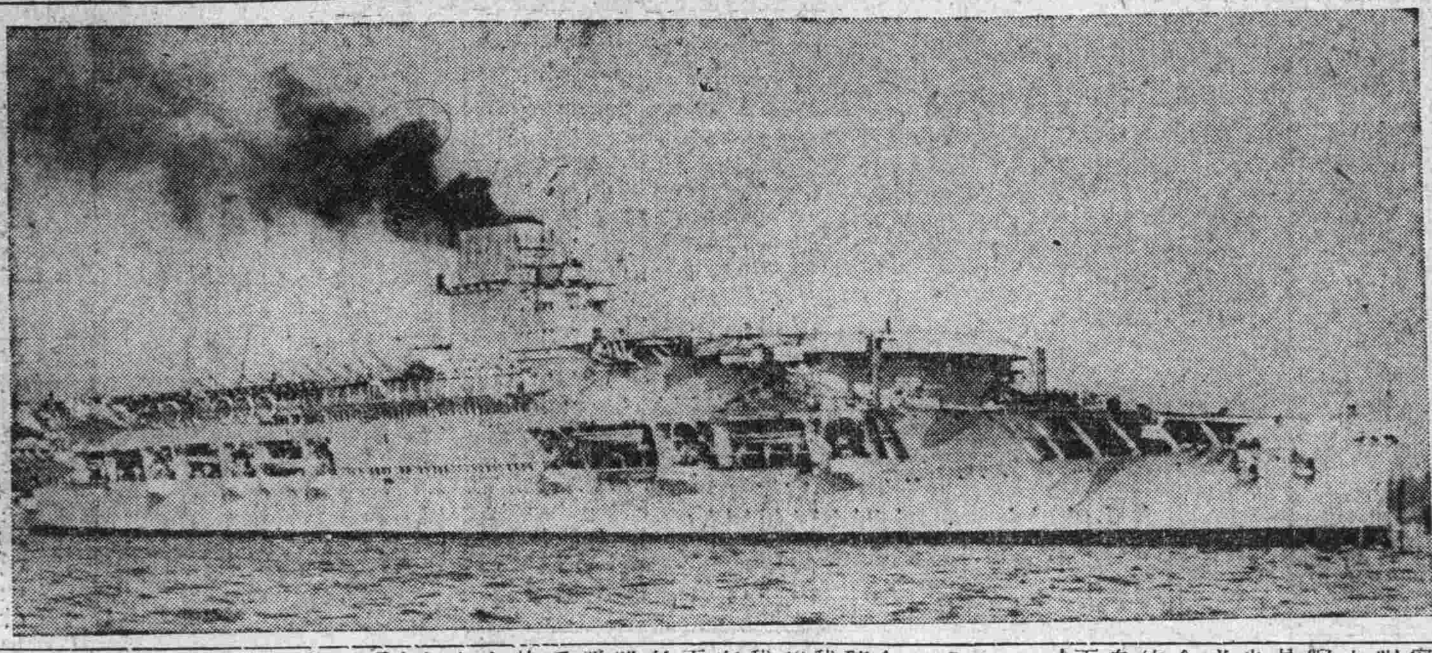

▼……英航空母艦高列吉阿斯號

當聖地巴列斯坦因猶太人與阿拉伯人爭鬪時英國因僑民生命財產之危險始由地中海馬耳他港急派航空母艦高列吉阿斯號載陸戰隊一團兩營前往保護

最後的一頁

（子南）

我那從來不知寶貴青春曆冊
一任着時光小兒隨意去撕扯
今天偶然地翻檢那已扯下的
碎片、
我！沒一張不浸透了酸淚與
碧血！
我！顫慄了、慌忙去撿回殘
存的碎片、
天啊！爲甚麽只剩下這最後
的一頁！？
雖然只剩下這最後的一頁、
要是把這一頁看成一年、不
乘坐那笨拙的火車飛艇、
快爬上電離子的船、向電流
中飛迸、
也可旋繞這小小的地球八週
直到那一頁的最後的一秒

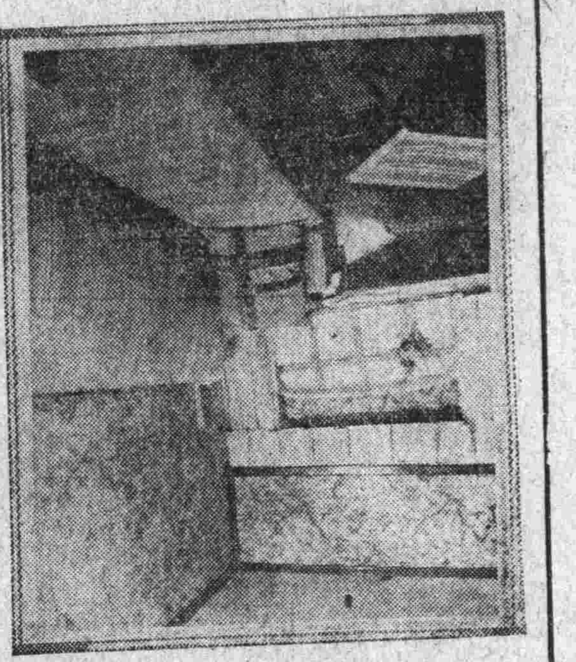

西風落葉下的古都

（競平）

西風落葉、是多麽蕭瑟的境況！今日古都、是爲西風落葉所吹遍了、那更使我國數百年來的古都、越增其蕭瑟呵！北平在中國地理上、是居高臨下、可以控制南北、在中國的歷史上、是帝王之都、是逐鹿中原者、所必爭之地、所以北平的重要、在中國可以推爲第一、但是政治的中心、是萬惡的淵藪、民國成立、在表面上、雖有十八年、在實際上、不過推翻了滿淸政府、而軍閥政治抑代之而興、據盤了北平、以遂其私欲、自國民革命軍出師北伐、萬民歡騰、不一月而達今日的古都、掃去了軍閥的政治、而來實現全國所渴望的民主政治、當局者因爲要遵守先總理的遺囑、及避免外交圈的控制、所以國都南遷、北平于是成爲歷史上的古都了、但是當今日西風落葉的時候、尤其使我們興無限的感慨！有無限的回憶！眞是無處不蕭瑟呀！在表面上、堂皇富麗的皇宮固然是成爲歷史上的古物！而民國軍閥政治的官署亦是成了歷史上的古物！偉大的園囿、在昔日遊人如織、熱鬧的長安道上、車馬馳驅、今日則如何呢、在實際呢！北平是政治的中心、不是繁盛的商埠、十餘萬的市民、在昔日、則丐帝王百官的餘瀝、在民國、則賴官僚政客以維持、自從國都南遷以后市民的生計維艱、就充分的表現了、市府雖然有繁榮古都的建議、但是至今日沒沒有一線的希望！今日的古都惟有其趨於窮困的一途嗎？在變化上、北平今日還是文化的中心、古都所得以自慰的、就是可以繼續努力留文化中心的地位、而古都的多難、相繼而來、國立大學不是今日改組、又是明日改名又是校長問題、經費問題、蜀立問題、可憐千里負笈的學子、那得一日安靜日子去研究學問呢？這固然是古都的不幸事、亦是國家前途的不幸呀！今日的內憂外患方興正是未艾、我們青年、不能執干戈以衛社稷、亦當臥薪嘗膽、作異日發揚光大我國家或民族的準備、懷想古都、不禁感慨如此

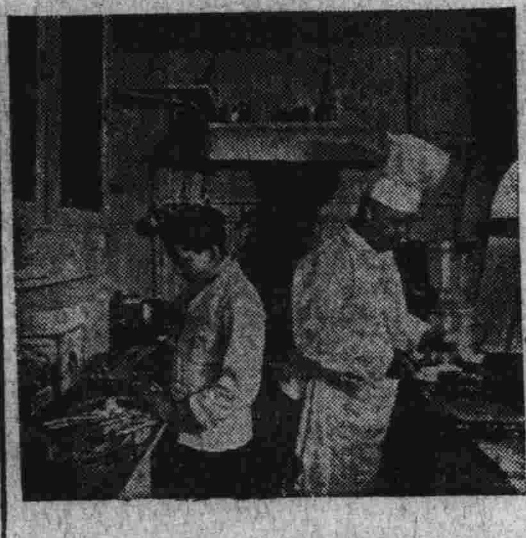

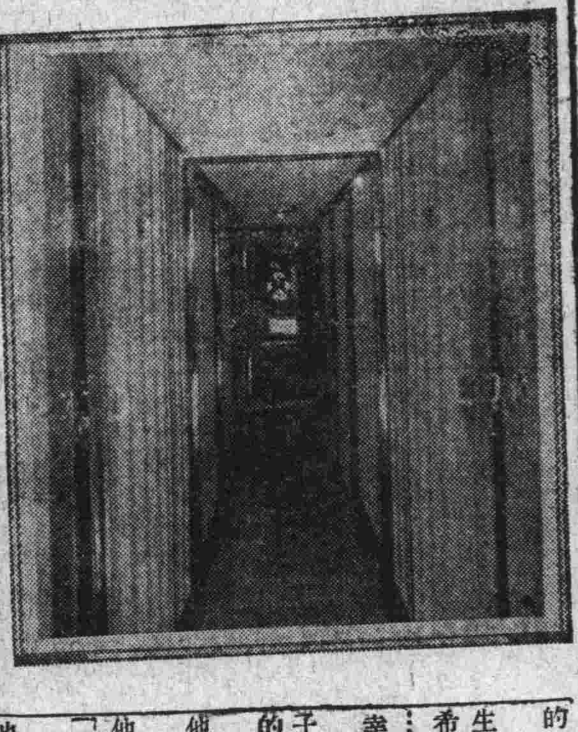

齊伯林號飛機之內部

自右起一、居室 二、食堂兼充應接室 三、廊下（左右船室）四、空中之闘棋 五、厨房 六、化粧室之女客

屠格涅夫的散文詩

（鴻勛譯）

狗

我們兩個在這房裏、我的狗和我……外邊一個可怖的暴風正在怒號

狗蹲在我的前面、直望着我的臉

我啊、也望着牠的臉

牠好像、想告訴我些什麽事情、牠是沉默、無言、牠不知道牠自己！但是我知道牠

我知道在這個時候有同樣的情緒住在牠的裏面、或我的裏面、不分彼此、我們是一樣的了、在我們每一個的裏面、有同樣的顫慄之火星燃燒與閃爍

死帶着牠的陰寒依復廣翼翅的狂波、沖掃下來

這便完了！

以後誰能分別出什麽是在我們每個中晃灼的火星？

不：我們不是獸和人在互相瞥視

牠們是同等的眼睛、那些眼睛互相看着

並且在這些的每個中、在獸的裏和面人的裏面、有同樣的生命在恐懼緊依了別個而擁擠

明天！明天！

是多麽空虛、呆笨、和無用、差不多每天都是花費了！所留下的痕迹是多麽的少！時光繼續的度過是多麽的無味、愚妄！

然而那總是人的志願要生存、他重視生命、他安放希望在上面在自己在未來：：哦！他要從未尋找些什麽幸福！

但是何以他想未來的日子、將要不會像他現在所過的日子？

不然、他甚至決不想到他不願想一下、也不錯

「啊！明天！明天！」他安慰着自己、一直等到、「明天」將他投進墳墓裏

好了、一進了墳墓、你也無所選擇、你也不再想了

美術家名言

（前田寬治—月譯）

近代繪畫、自通行塞尙奴、馬提斯之道以後、學院風的作品、已成我們的反對派了、我們生在現在、自然是歡迎有生命——欲求强烈的作品、學院風的作品、完全要排斥的、因爲牠沒有生命的緣故

我們也不希望常識的作品、無論有何危險、我們也要要求個性的作品、非個性的作品、是沒有生命的、阿伯里內路說、「安里鲁騷的繪畫、是有個性的個性表現」鲁騷的作品、因爲是個性的、所以非常優勝

我們需要似燃燒般的生命寫實、無論如何的繪畫、非有此生命的感動、與優勝的寫實不可、無論客觀的、或生觀的、也要有生命燃燒的感動、我們希望看到强烈的恐怖喜悅、苦惱、憎惡、愛情燃燒的作品、因此、非有優勝的個性寫實不可

新書目錄

●新小說類

▲飢餓	大洋六角
▲幾夜	大洋五角
▲僕人	大洋三角
▲雪人	大洋一元
▲流離	大洋五角五
▲孤墳	大洋六角五
▲朝霧	大洋三角
▲爐邊	大洋四角五
▲轉變	大洋六角
▲迷羊	大洋五角
▲彷徨	大洋八角
▲前夜	大洋六角
▲明朝	大洋五角
▲初戀	大洋四角
▲鳴子	大洋七角
▲春痕	大洋三角五
▲失蹤	大洋三角五
▲回家	大洋四角
▲月夜	大洋二角
▲管他呢	大洋五角五
▲浮士德	大洋五角
▲友人之書	大洋八角五
▲茨威狄集	大洋六角
▲處女的心	大洋六角
▲寄小讀者	大洋七角
▲一夜之愛	大洋二角
▲戀愛病患者	大洋四角
▲勝利的戀歌	大洋三角
▲渺茫的西南風	大洋四角

●函購辦法

外埠函購如有匯欵不便者可以郵票代用中國郵票一元作大洋九角五分日本郵票一元作金票九角五分金票兌大洋逐市作價本國及日本不能通用之郵票及有汙損或不能揭開者一律不收郵費約照書價加一成有餘退還不足照補顧客購書若欲掛號寄奉者須納掛號費一角未經掛號者倘有遺失敝號不賠負償責任特此謹佈

啓明書社

大連市沙河口大正通 （電話九四二七）

發行人 西片朝三 編輯人 金念曾 印刷人 金蓮章